大同報

第一版　(本日出版共三大張)

發行人 衣賓田　編輯人 鈕龍光　印刷人 韓紹衡
發行所 印刷所 新京東六馬路 大同報社
電話 編輯局二-一四七二 營業局二-〇九六四
振替口座 新京 一七〇
報費 一份五分 一個月壹元三角 外埠壹元五角
廣告價 一行(五號字十二字)一次壹元

蘇聯改選最高委員席上 將展開史達林削除異己戰

【哈爾濱廿四日電】據某機關情報、蘇聯於六月一日改選共和國最高會議員、目下於選舉區內、正紛忙於候補者之推薦、民衆因畏史達林之殘暴、表面高喊擁護『我等之父』與『幸福創造者』史達林等標語而聲明推薦史達林爲候補者、然內部已展開一大異圖、一方史達林派利用最高會議員之選舉、以排除舊黨員、而樹添多數自派之新黨員、故新舊二派、完全分離、內務人民委員耶交夫實爲史派勢力、策動選擧之腹心、彼受史氏之秘策、而致成地方選擧之官選化、舊黨員及軍部派對此亦執行挑戰的暗躍、此環繞於共和國最高議員選擧問題、史達林派與反史達林之鬪爭 愈形露骨、相剋至何程度、頗堪注目云、(圖爲史達林)

日軍突入蘭封城 敗兵向西潰逃 開封、鄭州危殆

【濟南廿四日電】攻擊蘭封之〇〇部隊之一部、廿一日突破蘭封通四原間之堅陣陽增集廿二日又在蘭封西方十六公里之地點之蘭封通開封間、將鐵路及道路完全遮斷、急轉東方、由東西攻擊蘭封城、開封附近之敵以約八百軍兵、在同日急襲日軍背後、但遭日軍反擊而被擊破、該城內之中央軍第三十六、第四十六、第八十一師之精銳、又以重砲戰車、拚命抵抗、日軍由東西兩方猛烈攻打、逐次攻近城壓、同日夕刻突入城 內而掃蕩 殘敵矣、 蘭封命脈既絕、開封、鄭州等西部隴海線敵重要據點、亦將接近砲火矣云、

【北京廿四日電】攻略蘭封之井上、臼田兩部隊、廿二日午後三時、向蘭封西方十二公里之羅王驛附近進攻、廿三日午前八時半、占領六公里之蘭封口、敵目下向西方潰逃中云、

【〇〇廿四日電】隴海線主要站之蘭封之敵、計有中央軍直系八十八及四十六師、由廣東軍官學校教導總隊長爲指揮官、且有機械化部隊乃一精銳部隊、一團兵數五千、一團有重爆擊砲四門戰車二、一營有重爆擊砲三輕機關槍廿六架、蘭封一帶之正面、由敵十四個師防守云、

敵使用毒瓦斯

【〇〇廿四日電】遮斷隴海線而確保之那須部隊、廿日夕刻、攻蘭封之敵、由右翼方面進攻擊、敵竟不法而用毒瓦斯、然日軍無何被害云

蘭封東方 殲滅敵精銳

【〇〇廿四日電】日軍那須部隊由隴海線蘭封東方壓迫敵軍、二十三日午後九時進出至蘭封東方八公里之地點對敵之精銳八十八、四十六兩師予以殲滅的打擊、於此次戰鬪、敵之死傷竟達二千之數云、

湯恩伯 逃歸漢口處罰

【〇〇廿四日電】四川軍約持有十萬從於麾下於徐州戰線一方參加抗日戰線而登場之湯恩伯、經皇軍此次巧妙之進擊、由本城徐州被追出又被日空軍與地上部隊之急追、乃輾轉續行逃退據確實某方之情報言、湯恩伯被日軍地上部隊之追擊戰敗逃走後、於徐州陷落之十九日左右逃回漢口、其後之消息不明、據想亦或因敗戰之罪而被處罰者也、

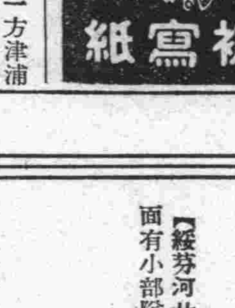

寺內、畑兩軍最高指揮官 歷史的會見

【北京廿四日電】日軍南北兩軍以神速果敢之追擊戰、殲滅數十萬之敗敵中、然此次徐州會戰親自出動前線、指導作戰之寺內華北與畑華中兩最高指揮官、以南北兩軍共同作戰之成果、於已攻略之戰捷地、行歷史的會見、關於今後之指揮上、互行重要協議、然而此次南北兩最高指揮官之握手、在戰史上乃空前罕見之盛事、大有誇宣日本之威武於中外之光輝云、(照片右寺內大將、左畑大將)

將北方大批逃來之敗敵殲滅現在除永城方面逃走之小部隊外其餘如徐州東方及南方地區之殘敵、殆已全消矣、日軍之殲滅戰、已達相當目的、今將完成云、

王克敏氏訪寺內指揮官

【北京廿四日電】臨時政府行政委員長王克敏氏、於廿四日午前八時乘飛行機赴前線〇〇基地、於同地會見皇軍之指揮寺內最高指揮官、首先對徐州陷落之祝意有所述、繼之對日夜清掃黨軍之辛苦、而以東洋永遠之平和爲目指之軍司令官及以下日本軍全將兵之勞苦有深甚之謝意表示云、

徐州東南地區 包圍殲滅戰將終了

【上海廿四日電】日軍在徐州東南方地區、出以包圍作戰、以果敢之行動、進展極速、追擊徐州逃走之敵、〇〇部隊、廿三日由閔賢集南下、自爽溝集東側地區、壓追敵兵於睢河之點、即以包圍而捕捉殲滅之、一方津浦線西南地區之〇〇及〇〇兩部隊、在朔里店及南工集及蔡里集附近、斷敵退路、又

亟修復津浦路 徐州、宿縣間連絡完了

【徐州廿四日電】日軍木村鐵道部隊以血心努力晝夜兼行修理、進行開通、連絡華北臨時華中維新兩政權大動脈之津浦全線、木村鐵道部隊對津浦、京漢兩線復舊工事、建赫赫之功績、當徐州陷落前、即與前線部隊取緊密之連絡、急速開始當敵退却之際、而破壞之鐵橋及線路修理之難工事、徐州陷落二日後之廿一日、韓莊徐州間之鐵道開始運行、廿三日晨完成徐州與津浦線南段要地宿縣之連絡、目下對南方固鎭之線路行復舊工事 此在二、三日中大有完全開通之可能、與北上鐵道部隊之握手、而待望之津浦線開通即在目前矣、

下月可全通

【上海廿四電日】日軍佐藤鐵道部隊伴同徐州陷落、努力修理津浦線南段之開通、與北段之南下鐵道部隊相呼應、今共全通約在十日內外即江北作戰急速完成浦口蚌埠間之鐵道修理、既在固鎭南方至新馬橋、落合部隊已開通石油車運轉伴同徐州作戰進展之木村部隊早入固鎭開始鐵道修理、以村田部隊及武田部隊爲挺進隊、步行向宿縣徐州挺進進擊、如村田隊長雖負傷尚指揮部下、排除萬難、以致把握鐵道之主要構築點、宿縣以北地方華軍因鐵道破壞之狼狽周章逃亡、對於鐵道之修理、比較輕微、至六月上旬、津浦線有全通之希望、今津浦線全通由鐵道部隊必死之努力、乃豫想外之急速實現云、

日本海外派遣議員團 各黨派人員決定

【東京廿四日電】日本衆議院各派交涉會、於二十三日午後開會、關海外派遣議員團之件、協議之結果、決定如左

(一)歐洲方面 關於八月二十二日於海古開催之萬國議員會議參列之人員、定爲三名、計各派民政一、政友一、小會派一

(二)委任統治領視察派遣人員定爲十名、計民政四、政友四、第一俱一、社大一

(三)滿洲方面皇軍慰問議員團人員十名、計各派分配人員、與南洋方面同、

(四)華北華南方面皇軍慰問議員團人員爲二十四名、計民政九、政友九、第一第二、一、社大二、東方一

(五)暹羅南洋方面、另立一團派遣之、關於時期等以後決定發表云、

蘇聯兵又不法越境 綏芬河南立被我國境監視兵擊退

【綏芬河廿三日電】二十二日夜巡邏綏芬河南方地區國境線之滿日國境監視兵、發見蘇聯方面有小部隊突破數百公尺國境線、不法越境、立即對之攻擊、逐退國境線外矣、

我政府嚴重抗議

我政府對於廿二日晚綏芬河南方國境地方蘇聯兵不法越境、致發生之滿蘇兵衝突事件、廿三日午後令在哈外務局下林特派員 經蘇聯代理總領事庫茲訊錯夫、對蘇聯政府提出嚴重抗議、要求禁止蘇聯國境部隊在滿蘇國境之挑戰行爲云、

捷克事態不安依然

【布拉圭二十三日電】二十二日捷克舉行市鄉村之選擧、表面上已收平穩的結果、然共實則不然、德人之與捷克之對立氣勢、更大見尖銳化捷克現在以德人少數民族之問題、更有不穩情勢双方仍在暗鬪中、朱迭天德人黨揆韓蘭陰氏、前此竟拒絕與捷克政府會談、據此亦可知德人之强硬態度矣、故捷克以德人民族問題、共糾紛之前途 實堪憂慮云、

一、即德人占壓倒的多數、街村中左翼諸黨尤如共產黨、已遭慘敗之苦、右翼已大勝、

一、然而住有捷克人較多之地域、力謀社會黨及共產黨之勝利、左翼化之彩色極濃、

德方堅持要求自治權

【柏林廿三日電】德國政府對於捷克市街村之選擧、認爲大勝利、而表示滿意、且將來機會、對於朱迭天德人之要求自治權事、不事一步之讓步、態度頗强、將對捷克政府、出以如何之態度、頗值注視、

德國政府希望韓蘭陰氏之八條要求 得捷克政府承認化其地爲德之領屬、如但澤自由市之政體、出現朱迭天地方也、

現在尚有向朱迭天地方派遣國際監視軍之說、然德國政府、反對如斯計畫、以其可使問題化爲國際紛爭而導爲聯盟主義者之策動矣、且可望英國首張伯倫相之現實的政策、再轉落於舊聯盟主義外交、對英國之動向、加以警戒中云、

日本東北、關東、中部 前夕廣範圍之地震

【東京廿四日電】廿三日午後四時十九分、日本東北地方及關東並中部各地方、發生地震、東京中央氣象臺發表其事如左、

中央氣象臺發表

廿三日午後四時十九分、東北地方迄及關東地方發生近來稀有之廣大範圍地震、福島、茨城、栃木等地、震動較强、房屋動搖、人多逃出屋外、震源地在福島縣鹽屋岬沿岸、震源附近地方、多遭共害、據各地報告、小名濱、若仙臺、福島、會津、宇都宮、松等地强震、前橋、甲府等地弱震、東京、盛岡、酒田、新潟、山形、長野、銚子三島、函館等地輕震、名古屋、京都、岐阜等地微震

該中央氣象臺且有如左之談話、東北地方海岸延及關東地方之北方、爲日本國屢起大規模地震之地方、最近一、二年間幸稱平穩、今日福島及茨城縣境之鹽屋岬沿岸忽爲震源地、震動頗强、損害當不甚大、

然此地震雖稱大規模者、但未起津浪、如此地震今後亦當有之云、

福島郡山被害程度

【東京廿四日電】日本福島及郡山地方、因遭强震、福島市內發電線殆已全斷、商店彩窗玻璃內多有破壞者、房蓋亦有落下者、郡山地方郡山製紙工場高四十尺之煙突已損、此外再無被害云、

空陸呼應之徐州攻略戰

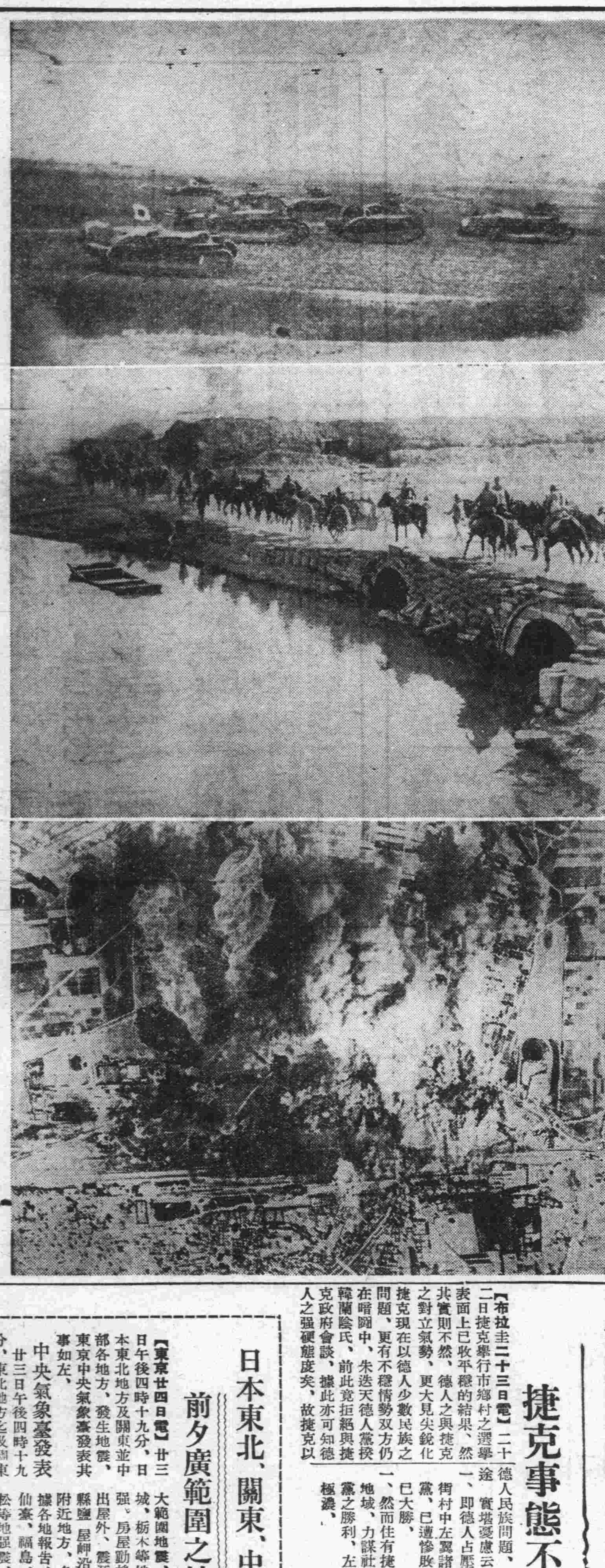

(上)、空陸互相呼應向徐州進軍、(中)、堂堂前進中之日軍騎兵部隊(下)、日軍佔領前陸海協力猛烈轟炸之徐州站附近、

遼源縣公署佈告

關於土地申報限期之件 案查標題之件本署迭徑佈告在案而各地主迄未申報者仍居多數玆爲顧念地主權益起見特再緩至六月末日爲最後之申告限期合行登報仰各地主務須遵照左記指示從速辦理切勿觀望倘再稍逾此次限期 本署定以不在地主辦法收歸縣管理決不寬假其 各遵照勿延爲要此佈

記

一、未申報者務於此次限期持照親赴所管街村申告之
二、不親來申報者應將契照郵至本署或共親友代行申告
三、已經申報而有錯悞者亦須於限期內妥加更正

失照聲明

啓者敝先父孫時中名買敦化東門外北道街路北街基東至戴姓西至官[illegible]南頭至街心東西寬 四丈五尺南北長五丈民國八年四月二十三日稅契後改換基字部 照年月字號忘記大同元年因避患遺失除請官署補發外特此聲明作廢

孫其祥啓

舒蘭縣公署 舒蘭縣招墾地整備委員會 佈告第 號

關於移民地區再限期繳照之件 爲佈告事查本縣移民用地自施行買收以來對於限期繳照事項曾經一再佈告在案迄今 數月仍多觀望玆爲人民確立產權計特擬左記辦法仰縣內外地主一體遵照勿稍延誤自貽伊戚爲要切切此佈

康德五年四月日

舒蘭縣縣長 柏 堅
舒蘭縣招墾地整備委員會委員長

記

一、在移民用地收買之前因土地買賣取得一部分未及劈照而買賣當事者一方持照遠徙致陷一方無法申告者不拘買主賣主限於康德五年五月二十日以前携帶照據及關係書類並買主賣主來縣呈繳如不能親至呈繳者利用郵便亦可倘再逾期不繳者即以防害第三者權利認爲不在地主共 土地由縣處理將買主 或賣主應取得之部分先行發價其餘部分由縣暫行保管並限於康德五年十月末日仍無聲明具領 者認爲自棄權利其欵 由縣領收用作公益

一、因土地買賣地界不淸致起糾紛而意以現地自體解決爲原則仰各該當事者務於期內以適當方法解決繳照如自體不能解決時再提訴本署以求公裁倘於期內不繳亦不聲訴者不拘其事實如何即以蔑視公令論其土地處理之方法與前條同

一、若有土地執照被騙抵押在 外者仰被害人務於期限內速將騙者氏名住址或抵押機關名及其他証件提送本署俾代偵稽倘於期內仍不聲覆者即以甘願放棄權利其土地由縣處理之至於容心騙拐或因其他情事非正當將照取得者現如知改悔誓從寬恕仰於期內將該項照據提送本署或返還本人倘再隱匿不現即以詐竊行爲論除將該項照據依法聲明作廢土地由縣處理外並對該徒依法通緝之

一、對於故意不繳企圖脫漏者即以 思想不良阻碍國策逆行論將共財產由縣處理之

國都飯店株式會社聘任常年法律顧問公告

玆聘金子四郎大辯護士爲本會社常年法律顧問 關於本會社一切權益依法負保障之責特此聲明

新京特別市豐樂路五〇一號
國都飯店株式會社啓

玆受任國都飯店株式會社常 年法律顧問所有該會社一切權益本辯護士依法負保障之責特此聲明

法學士 辯護士 金子四郎
新京出張所東四馬路康甯街二十八號

新京福祿洋行總批發 吉福德祿事啓

敬啓者敝洋行所批發之戒煙藥品 吉福德祿 業蒙首都警察廳發給第九號許可證明書敝洋行自當在 新京設立總批發處並召聘外縣代理人現已籌備就緒 開幕在即先此公告

滿洲國總批發處
新京福祿洋行謹啓 大和通五番地

投標公賣公告

一、投標公賣物件 注射筒五、〇〇〇箇 注射針約二八、〇〇〇箇
一、投標公賣物件看視 康德五年五月十六日及五月廿六日自午前九時至午後三時
一、投標及開標 康德五年五月二十六日投標即時開標
一、投標場所 新京中央通六新京稅關會計科
一、公示書類 同上注意詳閱
一、投標保證金及交付期限 投標金額百分之五以上(以圓爲單位)限投標當日午後一時

康德五年五月
新京稅關

推行中央行政方策
將開省長會議
並聽取各省施政實情
下月中旬起三日間

政府方面鑒於除興安四省外、大體地方制度漸見整備、中央行政方策亦在各地推行、乃決定於來月中旬、召集各省省長舉開省長會議、將於該會議中提出之政府指示事項及議案尚未決定、會期爲三日間、預定於此兩三日中決定開會期日後發出通牒、政府於此次之會議中、決充分聽取各省長之地方施政實情、並使對政府之方針、加以無忌憚之批評、而政府方面關時局下地方治安維持、國民生活之安定策等亦將加以種種方針說明、以行毫無隔閡之意見交換云、

爲修好歐洲防共各國
派遣訪歐使節團
團長李交通部大臣爲有力

我國政府、對德意及歐洲防共諸國、爲與諸友邦聯繫親睦及增進經濟提携更求對滿之認識、以顯揚於世界計、組織訪歐使節團、決定派遣至歐洲諸國目下在大臣級內、詮衡團長中、以交通部大臣李紹庚氏爲有力、李大臣爲奉天省瀋陽縣人、純粹滿洲系、幼時於哈爾濱精修俄語、其後步入官途、歷任哈爾濱特別市副市長、同市教育局長、海參崴總領事、北鐵理事長、及督辦、因交涉北鐵退還事件、極爲努力、故任命爲交通部大臣、老鍊沈著之外交手腕、與流利之英、俄語、洵爲名實相共之傑材、洽適於訪歐使節之團長、亦爲衆所確認云、（圖李紹庚氏）

首都英靈六百餘具
向承德忠靈塔移轉

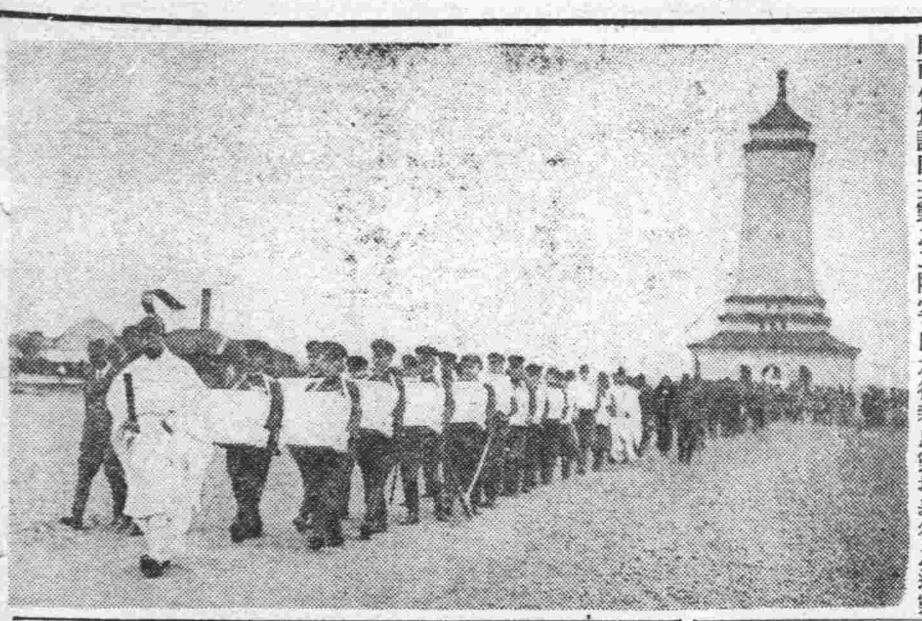

因熱河作戰及熱河方面討匪而化爲護國英靈之二階堂軍醫大佐以下六百八十七具向承德新忠靈塔舉行之遷靈祭、以小松原新京地區警備司令官代理竹內大佐爲祭典委員長、經臧參議府議長、李交通、張司法、孫民生各部大臣、大橋參議、甘粕協和會總務部長、協和會、國防婦人會代表等臨席之下於廿三日午後三時半於新京忠靈塔莊嚴舉行矣、首有神官之修祓、降神、獻饌、祝詞等、祭典委員長陸海軍、大使館、關東局、及滿鐵各代表等行祭奠禮、繼更舉行昇神之儀式、祭典委員長之致詞於是共祭典始行告終、共各英靈則由在鄉軍人、持捧於敬禮中安置於關東軍之載重汽車上、憲兵爲之先導、由南廣場經北安路、朝日通、日本橋通、新京車站、於各學校、國防婦人會、協和會、鄉軍、政府並各關係機關代表、軍人、軍屬、市民代表者等虔誠恭送中、與哈爾濱運來之屍骨六百具、同於午後四時四十分發之列車、載赴承德云、（攝影）新京英靈遷座祭情形

鐵道建築規程 組改正委員會

奉天鐵道總局因鑒於現下之情勢之變化故、乃對現行鐵道建設規程根本的有所改正、而資鐵道建設業務之圓滿遂行決定、此次佐藤次長任委員長、西川工務局長任副委員長各關係局課長任委員、而組織鐵道建設規程改正委員會、最近將本格的着手研究、

總局設委會委會

鐵道總局爲期鐵道諸設備之完璧、乃制定今回新鐵道總局設備委員會規定、於廿三日並附有各委員之任命如左、

工務局長參事 西川總一
命設備委員會委員長
營業局長參事 佐原憲次
輸送局長參事 豬子一到
工作局長參事渡邊豬之助
建設局長參事 田邊利男
命設備委員會委員
鐵道總局參事 吉村忠治
命設備委員會幹事

並設備委員會之主要業務如左、
一、設備之根本計畫、
一、重要內設備之施行計畫
一、關於設備之年計畫、
一、重要的設備之規格及標準之設定、

奉天青少年 踴躍儲金

非常時局之國家財政、依國民生活之改善、以節儉及貯著爲標語、舉國高唱之儲金、對銳敏青少年之心、實予以莫大之感激及刺戟、均有參加之意、故僅五日間、共各中學校商業學校、女學校學生等、向奉天郵政管理局管內儲金者、竟達千百餘名之多、對於小國民意氣之旺盛、可見諸一班矣、該管理局爲使其充滿熱誠第二國民之支持、更進一層之徹底起見、近與學校當局並保護者相連絡、使學生等各持儲金通帳一冊、以期儲蓄思想之普及儲蓄實行之徹底云云

故鄭孝胥氏墓地選定
乃井上禪師之地
今情願奉贈美學堪欽

前國務總理故鄭孝胥之墓地、決定在風光明眉之奉天效外東陵東方七間房之小丘並主即開始建築、於七月三日盛大舉行共埋葬式、該墓地、老松鬱蒼與清朝之始祖太宗之墓地東陵相接、三面龔山、南望雄大之渾河、乃風景絕佳之地、故鄭總理、當生前參拜東陵之際、曾嘆賞擬於晚年在此度晴耕雨讀之生活、前此內定之新京郊外石碑嶺之墓地、突然變更爲奉天東陵、此乃現郵政總局長鄭禹氏承父故總理之遺志、於東陵附近選擇墓地、該預定之墓地爲奉天高野山住職井上慈禪師之所有、聞該消息後、乃轉托小林鐵路學院副院長爲之斡旋、擬將該小丘一帶之二百五十五畝約六萬坪奉送於鄭氏大意謂自古弘法大師以來即以立腳於國際主義爲宗旨、滿洲國之寺院、係以祈祝滿洲國之安泰爲第一意義、該地雖爲建築寺院之豫定地、如能爲鄭總理國葬之墓地、於願足矣、無條件奉上云、因此其選定墓地之懸案、得因而解決、該井上師之美舉、實日滿親善之模範、故鄭宅及國葬關係者之各方面均極感嘆云、（右方攝影即選定之鄭孝胥氏東陵墓地）

海拉爾興安東口
發現怪汽車
被我監視兵射殺一人捕獲一名

【海拉爾電】二十一日夜自白溫泉（軍事地域）興安東口附近、爲同地哨兵發現疾駛怪汽車一輛、該立哨中之監視兵、當即令之停車、該怪汽車仍繼續加速前進、希圖逃走、監視兵謹守軍令、遂射殺搭乘者一名、目下調查該怪汽車、運轉手係白系俄人、據其自供判明爲秋林洋行之店員云、

總局募集 觀光論文、像片

【奉天廿四日電】鐵道總局爲使一般人對于觀光事業之認識增深、俾完成觀光滿洲起見、因決按如左之規定、廣集觀光論文及觀光像片

一、截止 八月下旬
一、賞金
論文一等二百圓（一名）二等百圓（一名）、三等五十圓（一名）、
像片一等三百圓（一名）二等百圓（一名）三等五十圓（一名）佳作百圓（廿名）、

松岡總裁歸任

松岡滿鐵總裁、已預定廿四日、乘午後二時十三分着鳩號車 由新京來奉、更轉乘同十一時四十分發列車歸任云、

首警戰鬥演習
二十七日舉行

首都警察廳原擬於十七日實施計劃中之戰鬥演習、以降雨之故暫行停止、此次決定廿七日上午七時、在淨月潭附近實施、至於其宗旨、則鑑於將市民生活上不可缺之淨月潭水源池警備責任、至爲重大、以是實地施行戰鬥訓練、警備演習者也、又共演習訓練內容事項者、在訓練於戰鬥行動中、隊員須遵守之諸動作十三項目、當日由該廳管下警察官三百名出動、分別南北兩軍、關口副總監統率之下、由木內警正指揮南軍、小川特務科長指揮北軍、行將盡攻防秘術而行壯烈之戰鬥演習云、

德軍醫團一行
今日離滿赴日

【大連電】昨廿四來連豫定之德軍醫團凱德中將一行、於廿三日午後八時十五分着列車（鳩號）來連、當時即下榻於大和旅館、一行於廿四日在旅大視察、並慰問陸海軍病院、豫定搭廿五日發扶桑丸再赴日本遊覽

瀋陽郵政局 加辦貯金事務

交通部、自本月下旬起、於奉天郵政管理局管內瀋陽郵政局 加辦左記事務、已佈告週知矣、

瀋陽郵政局
加辦事務
日本國郵便貯金委託事務中、按月貯金事務、

首警青訓第三期生 舉行卒業典禮

首都青年訓練所、第三期卒業典禮、業於月之二十四日、午前十時、於該所樓上講堂內、隆重舉行矣、當時出席者計、協和會首都本部栢原、中央本部總務部長甘粕、十三團團長揚崇武、市公署行政處長范垂紳、以及各學院院長、各機關代表等不下數十名、賓主濟濟一堂情緒極濃、待鐘指定時、全體入席、舉行卒業儀式、合唱國歌、向皇居遙拜後、順序舉行、各方之訓詞、祝詞相繼朗讀、頗呈一時之盛、直至十一時許、始告禮成、本屆卒業生共四十六名、均衣冠整齊、精神勃勃、咸喜形於色云、茲誌于市長之訓詞、及學生之答詞、卒業姓名、覓錄如下、

卒業姓名 李紹九、李其昌高樹榮、李振昌、閻士鈞王權、趙名田、趙又新、劉慶昇、劉錫九、李殿邦、劉永祺、陳慶榮、劉華、王發明張學昆、王廷先、劉潤李春新吳支珍、川張達祖、鄭維臣張瑞萱楊洪發、單用綿、邱曰孔、崔縈華、王尊孔、胡克智范洪澤、孫振普、馮德潤張紀秋、張朝志、張景林、沈命龍、金萬綱、孫國珍、李振遠、衣尚林、佟景元、孫中祥、劉清銓、吳殿富、李滿學、沈慶友、鄧佐臣、

訓詞（范垂紳代）

夫民爲邦本、本固邦寧、凡百庶民 無論士農工商、莫不賴純正之修養、早歲之學識、樹共初基、以資進展刱近代國家、厥以全體主義爲倘、今日之青年、即他時之砥砫、必使共人同此心、自建國以來、協和會鑑於滿洲青年知識未啓、見道未弘、往往因循固有罔念更張縱具優美之民性至善之道德而固步自封、終難自振爰在各地設置青年訓練所、令奮勉有爲之青年、入學就訓、爲之講習協和建國之精神、實用生產諸科目、俾得學成歸里爲閭閻倡、自創立以來以迄今茲、凡卒業於本所者頗不乏人、或隸各機關盡共勞瘁、或復協鄉黨、致力貨殖、皆頗有建樹、成績斐然京師爲政治、經濟之中樞、國家萬機之首善、因本所一切之設備、及教學之人物、更甲於各地、冠諸全國、生既在本所受嚴格之訓練、獲深堪之陶成、際遇可欣爲幸非尠、今日既已卒業、當念自身、負荷之重、國家期望之殷、勿以所學、徒付理想、須學所得、歸諸實用、而當茲非常時局之會、諸生又方英俊有爲之時、宜益飛猛進、乾惕自勵於建國精神、則奉人服膺、鞏共信念於協和偉業、則寢饋勿忘致其驅、孜孜正義、心體力行則諸生對於所受之訓練及國家之期望、庶可告無愧矣、今當本所第三期訓練生、卒業之際、簡述所懷、以爲訓詞、康德五年五月二十四日首都訓練所長于靜遠、

答辭（趙又新讀）

時維康德五年五月二十四日、滿洲帝國協和會首都青年訓練所舉行第三次生徒修業式、首蒙諸位來賓參列之餘、爲吾等四十名訓練生徒賜與懇切之訓詞及祝詞其光榮無過如此也回顧既往三月九日、入所以來 兩月半之間、蒙各講師之殷殷指教、循循誘導、博我以文、約我以禮、不負一分一刻之光陰、以仁愛忠孝之蘊、諦勇武豪邁之精神、薰陶鍛鍊吾等對斯無過之恩育當今分袂之時、不惟銘感五衷、且亦依依悵惘吾等雖謂點首識薄然既訓練自應有酬栽培、今後歸之職場自信必忠於公誠於國、以盡天職、且報恩澤、雖行程遙遠、道路崎嶇、唯有導諸訓練精神朝夕孜孜堅忍不拔而爲市民之先驅、作衆庶之模範 以齊家庭以治鄉里以發揚建國精神打破往日之惡習而努力於國民生活之向上以期完成王道樂土而後已、今値修業略述所懷、以表謝忱、且爲答辭、康德五年五月廿四日滿洲帝國協和會首都青年訓練所、第三期生徒代表趙又新、

四平街交通公司
增資金五十萬圓

四平街交通公司、（資本金十二萬圓）自設立以來、進行頗爲順利、最近益形發展、此次爲更加擴充業務計、購入長途汽車七八輛、（現在十輛）載重汽車一輛（現在四輛）、在充實便利當地及各方面容貨運輸方針上 故擬增加資本金五十萬圓云、

市署分植草圃

新京市公署基於首都綠化計劃、此次決定植草圃於忠靈塔北方軍司令官官邸附近三角地帶及宮內府內廣場云

父子離關係緊要聲明
啓者敝長子金義在外胡爲嚴訓不改只得與其脫離關係自登報之日起凡共一切不正非爲敝人概不負責特此緊要聲明
瓦房店博義生滿玉純謹啓

失照聲明
敝人所有上開房基地三畝又沙城地二十畝坐落梨樹縣三區柴火溝屯地照兩張原領名張鳳崗訂于事變之際匪亂丟失除呈請縣公署補發新照外特此登報聲明
張國慶啓

變更公告
一、舊名稱 亞洲實業染廠股份有限公司
一、新名稱 亞洲實業染廠株式會社
業於康德五年四月一日按商工法施行法變更終了特此公告
新京亞洲實業株式會社謹啓

失照聲明
敝人在新京市商埠地東五馬路承租之七等二區二段十九號街基計貳畝參分七厘租契於本年正月因掃除房屋 不愼紛失該租契嗣後無論落於何人之手均歸無效除請新京特別市公署補發新契外特此聲明
徐玉良啓

招募各縣分店
啓者本社爲普擴營業並預謀實業家便利起見每市縣招設分店各一處（即一家專賣）
政府特許專賣品
一、營業科目 化學紙精製滿洲國小學時用各種課本及其他一切教育日用品等
一、待遇 除照章每月優厚提成外並另有津貼二十元支給
一、特點 分店或專理或作副業均爲適當並將來在商場競爭地位最有大之希望勿失良機
有志擔任某縣市分店者須早速聲明何縣市並附二分郵票二枚詳細簡章及品名價目表即行寄上
滿洲國總發賣元 教育事業合資會社
事務所 新京市永長路福祿街壹號

日新醫院
內科・花柳科・物理療法科・・阿片・嗎啡・海洛英・定期戒除
（入院）（隨意）
院長 經恩溥
新京東三馬路道北十三番

原惣兵衛律師事務所
◎承辦日滿民刑訴訟一切法律及行政事宜
◎並應聘常年法律顧問及管理房產土地
◎代理創立各種公司呈請之手續
內外特許意匠商標注册呈請手續代理
◎並右抵觸事件、侵害事件、再審查、評定請求一切、前開之一切懇切、迅速、處理既鑑定、
律師 原惣兵衛
略歷
現大日本衆議院議員（當選五次）
陸軍大臣指定軍法會議律師
日本辯護士協會理事（日本全國）
日滿法曹協會理事
現日本大學維持會員
前內閣法制審議會委員
德國柏林米賓兩大學留學三年
勳四等
律師 辦理士 陸軍大臣指定軍法會議律師 原惣兵衛
律師 法學士 小松久雄
律師 辯護士 田崎昌亮
辦理士 隈井亭
繙譯 徐奉先
通譯 馬駿亭
登記係 董英韜
事務所 新京曙町三丁目二十四番地長春寺對過 電話番號（三）四七四七
事務所 奉天浪速通廿八番地都大樓（大和旅館）隣 電話（三）三六一一番
天津日本租界新壽街三號

冰菓用
原料材料專賣店
奉天紅梅町五一
東邦冷凍機特約店
仁德洋行
電（三）六〇三〇番
奉贈樣本

人人可買 家庭必備
唱機
消愁解悶增進人生幸福保險使用修理無費之
唱機唱片 專門代理

本行專備大批新式精美唱機代理高亭、蓓開、新月、長城、勝利、百代、寶利榮利、寶塔、麗歌國樂新出各片俱全歡迎諸君駕臨敝行隨便試聽參觀爲幸
唱機由十元起碼 唱片由八角起碼
新京大馬路順德商場樓上
福華唱機行謹啓 電話二—三三八〇

博濟病院
專門診治科目 內科 小兒科 花柳科 一般
門診上午九點 下午四點 往診隨時
（種痘免費）（保健相談）
特備德國銀質六〇六各種病症藥針及清血疫苗注射新法特效保無痛險
戒煙 不吐不瀉十日斷決
地址新京東四馬路東頭九一號
醫學士岳家軍

新華旅社
本社自開幕以來備承各界歡迎光顧無任感激茲爲酬謝愛顧諸公雅意並發展營業起見特由新經理對於內外大加改革一切設備務求盡善盡美精益求精總期旅客滿意賢畢集且因優待顧客將各等房價格外減低月房由十五元起碼此次重新營業極力整頓改良確與以前大不相同決非自詡謂予不信請賞光一試即知言之不謬矣並將本社優點列下
房屋高爽 陳設華美
衛生淸潔 招待殷勤
電鈴電話 無不便利
本社主人謹啓
社址 新京南廣場 電話三—二八三三番

田崎治久律師事務所
◎日滿民刑事訴訟、民事調停、行政事件、
◎發明、實用新案、意匠、官許商標事件、
前記一切之處理暨鑑定
陸海軍大臣指定律師
律師 官准辦理士 田崎治久
新京興安大路四〇二號（佐倉大樓）
電話二—四七六二 二—二九六九番

日滿民刑事訴訟、顧問、鑑定
對於官廳請呈之事特許商標註册呈請
律師 黑田法律事務所
日本律士 黑田實
朝日通三十三番地（由日本橋往南再稍往西拐即可）
電話三—五四四九番

地方通訊

隨新區制實施計畫 警區一部變更 已呈准警廳來月一日實施

【哈爾濱】因市內之新區制案確定、而各警署之管轄上、亦有隨新區制而有變更者、哈爾濱警察廳、已請准警務廳、決於六月一日經緯署、南崗署、香坊署三署管轄區域變更、茲將其變更之計劃、三警署所轄之派出所誌之於下、

一、飛行場以北馬家溝區現香坊署南崗署移管、

二、八區（舊經緯署管）正陽署移、馬家溝以南濱綫綫京濱線中間（舊太平橋、顧鄉屯署）香坊署移管、

△經緯署、十二派出所、高士街、商務街、電車街、小公署、新城大街、水道街、羊草市、地段街、橫道口、露曼街、中央大街、砲隊軍、△南崗署、二十個派出所、新發屯、郵政街、吉林街、西大橋、車站、花園街、木介街、通道街、教堂街、文化街、王兆屯、潔淨街、國課街、盧家街、興新屯、文廟、△新安埠署、十三個所、撫順街、地包、安吉街、安和街、安國街、安廣街、工部街、三十六棚、莫斯科兵營、新正陽河、正陽河、瀨濱屯、河曼屯云、

市內國有土地 市署收買七月初簽字 價格為五百五十萬元

【哈爾濱】中央自開始整理各地之國有土地後、而哈爾濱市內之國土、除鐵道及軍用地外、尚七百九十一萬平方米、大數均係三十年五十年永租權租於市民、此次經中央及市當局之協議、將市內之南嶺、馬家溝、道裡、新安埠四處之國有土地七千九十一萬平方米、全數出售於市公署、協議之價格為國幣五百五十萬元、以三十年分期還償 已定於七月一日正式調印、該項土地收買後、一年中收入租價約在五十七萬元、該署每年還償二十七萬元、可得三十萬元利益、今後市之財政又一筆之大補助也、對於公共之設施、事務之發展上、均有良好機會云

鐵道局運動會 來月五日舉行

【哈爾濱】在此春光明媚、百花盛開、春風嬝娜之時期、對於身體之鍛鍊上、甚為相宜、哈爾濱鐵道局、各職員特定於六月五日、在馬家溝花園小學校、舉行春季運動大會、各種項目、及各處科、隊站之職員競技對抗、正在積極準備中云、

賊有妙計 裝鬼竊物

【哈爾濱】道外十九道街、住有趙洪慶者、曾在某機關充差、於十九日晚間因事外出、家中只有伊妻女二人看守、至十一時許、其妻聞門外有聲作響、想係伊夫歸家、啓門視之、見有黑白二無常、大鬼把門、而該氏亦未敢外出、入室即熄燈臥於床上、而趙某返家、以見鬼告之、外出各方看視、亦無動聲 上床而睡、至淼日天明、窗下放置之蘑菇、鴨子鷄子等物、均不翼而飛、至此方醒悟昨夜之鬧鬼、係賊人定計行竊之事也云、

調查義倉水田

【雙陽】縣公署、吉田屬官、同楊行政科長、趙庶務科長等、自縣乘汽車、往本縣勸農山保、新安堡保、放牛溝保、實地調查義倉、水田等等事項、并聽取人民有何希望事件、以及保甲、將改街村準備如何、各校舍之房屋設置如何、均在勘查之中云、

商工公會發會式 官紳參加儀式頗隆重

【海城】商工公會、自籌備以來、現始就緒、所有會內章則、及職員等、業請准選定、及於月之二十一日、上午十時、即假縣公署會議室內、舉行發會式、屆時除本縣各界官紳首領參加外、而經濟部大臣派遣代表、及曹實業廳長等、均行來海參加、總計到場者不下二百餘人、其舉行儀式頗稱隆重、同日下午一時、並在宏升樓、張開盛大宴會至下午三時、始席罷而散、茲將會內職員氏名、分列於下、

會長王殿印、副會長小林才治、王成甯、

理事、鎌倉巖、韓連昌、笠井幸篤、鄒德福、王玉階、

參事、田中久之、角田博義、山田高、大矢良吉、藤田善松、加藤强助、中原次郎、永吉周三、陳佐卿、李書元、宮善卿、趙子揚、李祝三、王維玉、李萬臣、辛海瀾、張香九、蔣武臣、金仲三、劉藍田、柏德善、張榮庭、謝長春、

備荒田注意事項

【海城】縣公署、前曾通飭縣境各街村公所、為關於備荒田注意事項、茲分列於下、各村宜遵照辦理、

一、備荒田、以公有地、或捐助者為相宜、否則即租用之、均按秋租辦理

二、租用之備荒田、如遇災歉之年、則租價應酌核減免之

三、對於收支預決算、及變價等項、應遵期切實辦理不得延忽、

四、對於備荒田一切耕作、應由自衛團員工作之、

學校實習地 種植須適應課本

【海城】縣公署教育科前曾通飭縣境各學校、為關於學校實習地、特種作物獎勵栽培事項、仰即遵照辦理、茲將共省令要領詳列於下、

關於農業實習地栽培作物、須適應教科本質教科書教材及土地狀況等至於品種、現雖正事選定、但須依照國家產業計劃、及地方官署、產業計劃、栽培獎勵作物、仰該校善與地方當局、連絡切實辦理、並於教授之際、尤須特別留意、

播種棉花 不得任意改毀

【海城】農事合作社、前曾通飭縣境各街村公所、為關於本年度、棉花播種事項、前曾通令各街村按時播種、但於播種後、絕不准其任意改毀、然有別種情形、不得已改毀時亦須由街村、將共情形、報告縣公署、及農事合作社、經派員調查、承認共有改毀之必要時、方能準共改毀、仰各街村、即便轉知農民低了解以上趣旨、其各凛遵勿違切切云、

攻陷徐州捷報傳來 各地熱烈慶祝

【蓋平】黨軍依為最後堅壘、難攻不落之徐州要塞、卒不甚正我勇敢之皇軍一蹴、完全佔領、捷報傳來、舉國同愛、蓋平縣公署與協和會主催、由街公所着手籌備擴大慶祝辦法、於月之二十一日午前九時、在南關公共體育場、各機關團體協和各分會、國防婦人會學校市民等、踴躍參加、依序盛大舉行、然後執旗遊行街市、在日滿國旗飄揚之下、萬歲之聲、高唱入雲、茲誌其式序及感謝文如左、（一）集合、午前八時三〇分九時開會、（二）開會宣言、事務長、（三）對國旗敬禮、（四）日滿國歌合唱（五）主辦者檢拶、全縣本部委員、（六）講演、徐州陷落慶祝閱街長、（七）對殉難英靈默禱一分鐘（八）戰勝祝賀感謝電文之決議森下在鄉軍人分會長（九）萬歲三唱1、大日本帝國萬歲 2、大滿洲帝國萬歲、縣本部長（十）閉會宣言及遊行說明、事務長（十一）順序遊行後至縣公署萬歲三唱解散云、

【熊岳】日華戰事、日軍節節勝利、已在萬目洞鑑之中、今以徐州陷落捷音傳來、市民不禁雀躍特由本邑時局後援會、發起於本月廿一日下午一時、對全城各學校在鄉軍人會國防婦人會協和會及一般商民、齊集神社、每人手持小旗行祝賀式畢、並行旗行列式列隊遊行、由神社前經過大和通日新通、陸軍病院 千代田通至驛前解散、是時官商學民計有千人、鼓樂前導、魚貫遊行、旗飄空際、歌震人耳、紅男綠女、均為助興、途為之塞、實屬萬人空巷盛極一時云、

【古冶】本鎮於廿日舉行慶祝徐州陷落大會、參加者有各警隊 各學校、各商會、各鎮鄉長副、民團及鐵路人員、不下數千人、極形踴躍、於上午十時開會、至下午一時、始行閉幕、大會順序列下、（一）振鈴開會、（二）燃放花炮、（三）奏樂、（四）本鎮王巡官致開會詞、（五）警防隊何大隊長祝詞、（六）警防隊顧問祝詞（七）野田部隊長祝詞、（八）劉車務段長祝詞、（九）鐵路曹巡官祝詞、（十）北寺王校長祝詞、（十一）古冶商會代表祝詞、（十二）呼口號、（十三）全體遊行十四閉幕、

【金州】徐州陷落、戰事成功、友邦皇軍為東亞和平計、兵師遠征、膺懲不法之華軍、百戰百勝似入無人之境、行將華北重要城池、均被佔領、於月之二十一日佔領徐州等處、消息傳到、全市日滿人民、莫不歡天喜地、由民政警察兩署規定執旗遊行、而各機關及商民人等、一致懸旗慶祝云、

上游護岸工作 本年冬可完成 浚渫工作亦有驚人進展

【營口】營口航務局為期將來遼河水運暢達計由本年始以工費四十萬元、三個年長時間之繼續作業、在遼河上游鴨島附近着手護岸、及浚渫工作、雖在解氷後即從事執行、祇以銳意加緊工作頗有長足驚人進展、約於結氷期護岸工事即將完成、至於浚渫作業尤獲得意外成績云、

區法院落成式

【九臺】區法院自昨年七月一日成立後、即暫居於縣署院內、施於九月間、即開始修築新廳舍、迄本年四月間始告工竣、工程浩大、偉然可觀、旋於本月二十二日、舉行落成典禮各機關法團首領及市民代表等、蒞場參加云、

蛟河商工會 成立盛況

【蛟河】額穆縣商務會長潘輔、奉令改組以來、該會為促進商業進展會務向上、即着辦理、於月之十三日、由省縣派員指導之下、於蛟河驛前公會堂舉行發會式、除該會職員及參事出席外、凡本市各機關首領、均皆參加、頗稱盛舉、共發會式順序列下、一、開會之辭（趙副會長）二、向國旗行最敬禮、三、職員參事辭令授與（縣長）四、會長、辭、五、商工會設立經過報告、（小林參事）六、省長訓詞（豐島出席官）七、祝詞1、縣長2、土團長3、商工會運用方針說明（省出席官）、十、萬歲三呼（會長）十一、閉會之辭（朱科長）

王科長赴日歸來

【蘭西】本邑警務科長王文蔚氏、自任職以來、勵精圖治、不遺餘力於上月中旬、參加訪日觀光視察團、並考查警政、以資進行、現已由日歸來、諒於警政、必大有心得、將來定能為地方人民造幸福云、

教育視察團赴哈 參觀日鮮小學

【阿城】本縣自新學制實施改編以來、對教育之改進事項、積極辦理力求完善、近因各校業經遵章改組完畢、為視察觀摩起見、特組織參觀團、赴哈有名學校參觀 主要為日本小學、及鮮人之普通學校、以資取法、而期澈底實施新學制 自本月十八日起、至二十一日止、為期四日、由視學池文恆氏、城區中心校長趙元璣氏、教育股科員吳煥文氏、綏靖校教師徐福鍼（日語教師）四人前往云　（隔）

當能施行云、

馮士元藏私土案 罰金六百元

【四平街】本市已倒閉之天益恆財東兼經理人馮士元、在此實施禁烟政策時期、公然蔑視國法、敢行密藏大批私烟土、竟于上月間、被事署查獲搜出、交地方法院依法懲處、已誌本報、彼時取具保金在外聽候裁判、市內一般人以馮某資產雄厚、交游廣闊又係老祖信徒、聲名昭著、對之深甚注目、迨至本月十一日法院審判結果、判處罰金六百元、從寬免處徒刑、頗予密藏私土企圖者、之明鑑也云云、

學生赴日參觀團 男女兩組五十餘名現已起程

【齊齊哈爾】為參觀友邦教育之借鏡、以期邁進新學制師資之基礎、特此龍江省教育責任者當局、幾經籌議之下、而組成師道學生旅日參觀團兩組、計男師道生二十四名并有領導者教員二名、女師道生三十一名并有領導者教員二名、以上兩組學生五十五名、及領導員四名、已於本月二十二日、由龍江起行經由哈爾濱新京過大連登輪渡海放浪遠遂東洋之途、在日本各地旅行日期約計二十三日間、然後經由朝鮮而就歸國之途云、

野球大會 定期舉行

【齊齊哈爾】經體育聯盟龍江省事務局野球協會、及北滿日報、共同主辦之春季野球大會、茲經多日籌劃準備之下訂於本月二十八日午後四時在本市土木建設處、野球場內舉行比賽云、

陽春美景風光下 市署將開野遊會

【齊齊哈爾】寂寞好久之北滿大地、迎此陽春大氣襲臨之下、市公署當局不肯犧牲此良機、借此為增進公務員之春氣精神、以及互助的聯絡同人間之情感起見、特此在本月二十九日（星期日）在市外嫩江河畔、舉行野遊大會、凡市署官員、一體出勤參加、於共江波灑浪、江干草綠的美景裡、一群協和色的王道官員在彼處遊玩、這眞是一幅美麗的圖畫云、

國際情報社 在双設分局

【双城】日本東京國際情報社、為闡明日華事變、日本帝國皇軍之威信、並前方節節勝利之確實真像、發揚東方道德之真義排除共產思想之誓言 於日滿親善之關係上、俾日滿之民衆、有深刻之認實、又對日華戰爭之經過、及皇軍佔領之各要隘等處、均有詳細寫眞、並對國際方面之情形翔實記載、印成畫報、分發國內俾一般民衆閱覽、得以認識戰爭之眞像、曾設立滿洲總支社於奉天、今為擴大宣傳、以普遍滿洲各地起見已在各省設立支局外、並於各縣設立分局、閱雙邑分局已試委王薰福創設、現正着手組織選擇內外部人員中、已在城內開始宣傳勸閱等等活動工作云、

日新校師生旅行

【九臺】縣立日新街國民優級學校、校長董郁青、見於時屆陽春、正值作踏青之舉、藉以助腦筋明晰、遂率全體師生於昨日赴火石嶺村旅行、因該山川環抱 地址幽雅、且空氣新鮮、甚宜遊人、當晚五時許始全體返校云、

大信永銀號善舉 設粥廠一處 現積極準備近即可開辦

災民福音

【大石橋】本埠大信永銀號開設十餘年、向以貸款接濟地方金融為宗旨、遠近商農、莫不稱便、而號內辦事認眞、手續敏捷、業務增大非普通商家可比、經理人郭君子陞幹練持重、名孚衆望、尤篤信宗教、素以慈愛為懷、當仁不讓、抱善與人見不是眞善主意、每年捐助教會及社會公益事項、不下數千元、而知者實鮮、自客歲六月間天雨連綿、本埠鐵道以西、營口以東、地勢窪下、不堪霪雨、禾苗枯槁、秋穫無成待哺、災黎每日不能舉火者何止數百戶、該號經理、有鑑及此、愛由中發、首先招集該號董事、當經議決在災區適中地點、設立粥廠一處三個月為限、現將貧民無衣無食及被災村屯 調杳完竣業備文呈請官署協助、不久

梨樹開義倉講習會

【四平街】梨樹縣當局為謀義倉事務辦理澈底起見、特於本月十三日、召集各倉事務擔當者、來縣開催義倉講習會、同時并檢查辦理手續、以資改進云、

各地瑣聞

郵政局長易人

【四平街】北站郵政局長馬相武君升任斯局以來、歷二載於茲對於郵務、盡力辦理、業務日益起色、最近又增加郵政儲金、普通滙兌轉賬要務予人民一大便利、均甚稱頌忽於本月十五日、奉到管理局命令調轉吉林省朝陽門郵政局長 商民聞知此消息皆依戀不捨、現在該局長正辦理交代整理行裝中、不日即可攜眷赴任、聞遺缺由公主嶺郵政局郵便課長安田淨夫接充、最近當可到任云、

八名篤農決定

【佳木斯】市公署、茲奉省署命令依產業五年之計劃、實施篤農表彰、以資鼓勵農民、對於農事徹底之改善、該署接到此項命令、當即通知各保甲、詳細調查、呈報到署、茲將各甲呈報之篤農、住址姓名列下、

一、双合屯、張廣惠、王開忠、一、一棵松、咸耀奎、歟煥武、一、陸家崗、袁獻蔭、劉玉、一、萬發屯 張廣春、李春、

以上篤農八名、市署據報後審慎考核、該等對於產業開發及種籽之改善、誠有莫大之功績 但於品行上、必須詳細調查、一俟終了、再為轉請省方加以表彰云、

協和商業分會 新職員決定

【雙城】本邑商工公會、四月一日業經成立、因機構之改革、分會役員、應有隨之從新規定之必要、昨經河野事務長、與李分會長、銓衡就緒 分會長仍為商工會長、李鴻文君、副會長則為張幼僧、與王丹霞兩君、以下滿日兩系、許議員二十五名云、

積蓄零用錢 作社會事業

一小學生義舉一

【哈爾濱】哈爾濱基督教會、日曜學校、全體各學生、每日需用之零錢、各學生共積蓄國幣三元七角五分、於日前送交哈爾濱社會事業聯合會、作為救濟事業之基金、該會收款之下、對於此等青年之義舉、深為感謝云、

汽車撞傷幼童

【撫順】市內新站、西一條通、新楊橋附近、有奉天工業區、東亞自動車會社之載重車一輛、載貨來撫、行至該處、將歡樂園、滿鐵社宅、四一二六房住之趙素桂、（年十歲）、撞傷、當經該車運轉手、鵜飼送至天生醫院救治、經該院醫師診斷、須四十天方能恢復原狀 但尚無生命危險云

學田 自治地拍賣

【舒蘭】本縣地方學田地及自治地、共有三百九十九段、計二千六百四十餘垧、因新建設計劃、擬將該地拍賣、業經呈請省署、核准在案、茲經縣署、擬定標賣辦法、出示佈告、並製印投標說明書多本、備作投標參考、希望購買者、可速依照後開土地、選定地段、至該署財務科投標、必須交納百分之五保證金、自五月十四日開始投標、至五月三十日開標、六月十八日為終結之期云、

滿鐵病院 設小兒科

【營口】營口滿鐵醫院向無小兒病診療專科、刻鐵道總局保健課為應付一般市民多年之熱望、特在該院新增設一小兒科、於十七日已開始診療、新設小兒科醫長、已聘到京都帝國大學木村祐三氏、頃已到達履新、而內科醫長奉天醫大醫學博士福本清氏、亦於昨十六日着任云

擬修築路橋 已呈請當局

【山海關】縣長張清潤氏、以縣城內馬路及至角山公路秦皇島公路橋樑、均須建築修補故令飭總務科技術員張茂一繪具詳圖 呈報河北省建廳請示、撥款修築、以利交通等情、據聞是項公路建築經費、須得二千餘元、結果能否照准、容訪再誌云

縣長視察都市 以備改革縣政

【白城縣】縣長董雲卿氏、居官多年、政聲卓著、對于滿洲國頗有建樹、如前任通遼縣長期間、對縣政之處理、獲得良善之效果、若夫學校之振興、治安之確定產業之開發水患之防範、均有成績可考素為人民所愛戴、頌聲載道家傳戶頌、正依如干城 於歲七月一日、部令發表、榮轉白城 自到 以來、即大展懷抱、竭力整頓縣政、謀諸般政務之向上屆至現在卒能將都市計劃成功、縣政煥然一新、茲者縣長、期市政改善、乃於本月十九日、躬赴四平街、公主嶺、新京等重要都市、作徹底之考查並訪問各當局以資借助他山定于二十五日、視察終了返縣、想今後白城縣市政、當一番之整治 定能與其他都市、並駕齊驅云

警官大異動

【肇東】本縣警務科當局因縣內地方治安之成績、頗為良好 而更擬謀再進一步整頓地方治安良善計、對於所屬之警務人員為求適宜起見 分別所屬人員之成績優良、先行實施全縣五署警官大異動、業已於日前命令各署茲將各署長、及日係警尉更調誌之於下、

昌五警察署長警佐關奇綬調轉滿溝警察署長、

滿溝警察署日係指導官警尉川原貞雄、調轉滿溝警察署勤務、

滿溝警察署長警佐郭國藩調轉安民警察署長、（郭警佐現於濱江省立地方警官學校傳習中）

滿溝警察署日系指導官警尉龍波舒調轉昌五警察署勤務

安民警察署長警佐楊錫文調轉順天警察署長、

順天警察署長警佐趙恩九調轉珊樹警察署長、

珊樹警察署長警佐高星聯調轉昌五警察署長、

以上各警察署長指導官、業已奉令、均於日前分別各任務地、實行交接任務云、

整理土地講習會 各保派人參加

【舒蘭】本邑地籍整理業於去歲、實施調查、整理在案、惟各保面積遼濶、情勢復雜、恐不盡實之處、難以徹底整理、縣當局有鑑及此、應即招集各保、保長書記等、來縣會議討論確立方針、暨實地調查土地 徹底辦法、以期整理完善、於月之十六日、在公會堂、開講習會、各保長書記暨縣署各科、科員僱員等列席、由縣署行政科長、土地股長、財務科長、理財股長徵收股長、均出席解釋、一切辦法、及指示方針、詳為研究並由縣署、派員分遣各保、協同實地調查辦理云、

彷徨

（少君）

火熱的山爬了半截
歸來一陣凄冷，欲哭欲歌
心頭上一股無名滋味，
自問那時爲了甚麼？
（思不透，講不得）
身顫心跳，耳紅臉熱，
也許是榮膺，也許是錯做
一陣懺悔，突覺得自己是
滿面塵沙的一個！其實，這
『愛』字做了馬達，有甚了
不得？
苦自作苦，樂自作樂！
水過時再思渴。
這也算是個小小的……』
坐也不得，立也不得！
夜深了！睡吧！睡麼？

美麗的衣服（二）

閑人譯

他常常遵從那些規條，直至一個異樣的夜。他醒了轉來，看見月光在窗外照着，在他看來那月光乎不是尋常的月光，那夜也不是尋常的夜。他十分疲倦的躺着，心裡存着這奇異的觀念，思想接連着思想，像在那黑影裡，熱切的微語着的物們一般。那時他忽然在他的小床上很敏捷的坐了起來，他的心很快的跳着，他的身體從頭到脚一陣抖。他決定了主意。他知道現在將要穿那衣服，因爲那衣服應該穿了，這事情也沒有疑義了，他害怕，却又高興着，高興着。

他下了床，便到窗口站了片刻，望着月光瀰漫的花園，爲了他想幹的事而震顫了，空氣充滿了一陣蟋蟀的微細的喧囂，和小的生物的低微的喃喃的叫喊。他很輕地走過磽格的地板，恐怕弄醒了沈睡的屋子，走到暗黑的大衣箱這裡，而那美麗的衣服摺疊放着。於是他把那衣服拿了出來，輕微而很切心的撕去了那包着的薄紙和輟着的布片，直至看到那衣服是完美的同他母親第一次給他穿的時候他所見的一樣——似乎這在好多時候以前了，在他這件親愛的衣服上面，沒有一顆紐扣晦暗，沒有一根綫褪色

他悄悄的急快的穿上了，高興得幾乎笑出來。他隨即輕快的回到朝着花園的路經，他在他母親的屋子前面站住了。天色白濛濛的幾乎分明的同日間一樣，除却他自已的窗戶，一切的窗戶閉着像睡着的眼睛一般，樹木投下的沈靜的黑影在墻上好像錯綜的黑花邊。

月光裡的，花園是和日間的花園是不同的，月光在籬笆中間纏結着，虛幻的蛛網似的從這枝伸到那枝條，一切的花閃着白的和赤黑的光。空氣因了小蟋蟀的銳鳴微顫着，黃鶯在樹林的深處隱藏着歌囀世間沒有黑暗了，只有溫暖的神秘的黑影。一切的花和葉嵌着綠的露水的朵色的珍珠，這夜比從前的一切夜都溫暖，天空彷彿有一點神蹟立刻更大更近了，雖然有主宰世間的象牙色的大月亮，天上不是充滿着星。

那小小的人，並不因爲無窮的愉快，而呼喊或歌唱，他站了好久像吃嚇的人一般，隨後一聲古怪的低小的叫喊，伸出他的臂膀他跑出去了，彷彿他要立刻擁抱無限的圓的全世界似的。他並不走園繞着花園的收拾得乾淨見方的路却衝過了草地穿過了潮溼高昂花青的雜草，穿過了夜氣尼古丁氣和幻白色的錦葵花叢，穿過了南木和拉羗特艸的叢林，又沒漆的橫過了木犀草的廣闊的地面，他來到大的籬笆，便把那裏穿過路去。雖然荊棘的刺深深的刺着他撕起了那華麗衣服上面的綫雖然黑三稜豬殃殃和黑浮斯（均草名）將他抓住了他並不在意，因爲他知道這是他所想望的各種穿法。『我高興着我穿上了這套衣服！』他說『我高興了我穿了這套衣服！』

過了籬笆，他來到鴨塘旁邊。或者至少來到日間的鴨塘傍邊，但在這夜裡那塘却變了個盛着銀色月光的大碗，變了盛着怪異模樣的銀色月亮的大碗。在這碗內不住的喧噪着歌唱的田鷄，那小小的人，便跑下到疏朗朗的黑蘆葦中間的塘水裡去，起初是沒膝，後來沒腰了，最後便到他的肩膀，用兩手攀水，作成黑的晃耀的水波搖盪的破碎的小波，在那些小波中間，岸上覆着的樹纏結着的星被網着的反影裏，許多來泅着，泅過了塘，來到那邊岸上，拖帶着一種東西，在他不是水藻，却是黏滯點滴的長的，成塊的銀子他起來，經過了那岸上雜亂的草和柳葉和和不整齊的草秧，他高興的喘吁吁的來到了大路上，『我高興得』他說『沒有限量哩』『我居然穿了配這時節的衣服！』

大路是箭一般直，一直通到月亮下面深藍的大洞裡，是一條在歌唱的黃鷄們中間白的晃耀的路，他便循着那路過去，忽而且跑且跳，忽而且走且高興而且穿着那衣服，他母親用不倦而且可愛的手給他做的衣服。路上塵埃很厚，但在他看來，不過是一片柔軟的白當他走去時，一匹灰暗的甲虫過來，繞了他濕溼的閃光而且極忙的形體正着起初，他不會留意甲蟲隨後他用手揮着，他向他作出一種跳舞，當甲蟲飛繞他頭的時候，『柔和的甲蟲啊！』他叫着『親愛的甲蟲啊！奇異的夜啊！你想我的衣服美麗麽！親愛的甲蟲美麗得像你的甲殼像天地這一切的銀幕吧』於是甲虫飛繞得更近更近了，最後他的鷄絨的翅膀恰恰拭過他的嘴唇：：

次日早晨人見他在石洞的底裏死了，他的脖頸受着傷，那美麗的衣服帶着一點血跡，而且給塘裡的鴨草汚穢骯髒了，然而他的面孔還是這樣快活的一副面孔，使你見了那面孔你一定就可以理會，怎樣的他快活的死了。永又知道那寒冷的流着的銀子，便是塘中的水藻。（完）

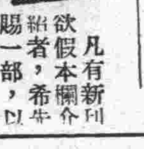

凡有新刊欲假本欄介紹者，希以一部，賜資參考。（寄書希註明交『新刊介紹欄』）

▽滿洲體育（五月號）滿文有平野博士『國立體育學校之設立』齋辰雄『田徑賽指導』田中眞茂『協和與運動之教養的意義』六十四頁｜民生部內｜大滿洲帝國體育聯盟發行三角。

▽滿洲評論（五月廿一日號）時評有『滿洲之未耕地與移民用地等』其他情報，資料，卅頁｜大連大廣場東拓ビル該社發行，一角五。

▽法庫縣康德五年度重要施政計畫案，第一次街村長會議關係記錄｜該縣發行非賣品。

本版以篇幅關係，自明日起、迄月末暫停，六月一日起照常出版、

日本流行歌進出美邦

在美國最流行，在世界也極風靡一時的〃喧騷的音樂〃它是帶着剌激的奇音，和不協和的調子是那麼強烈，是那麼混雜，所以被稱爲〃大混亂的音樂〃實在有它的原因了。前些日子美國的喧騷的音樂王路比滋芝氏他聽說日本流行歌界的寵兒作曲家古賀政男氏的樂譜，已經出版了，這是他一向極留意而最喜歡的事，於是他要求古賀所作的流行歌送到美國去演奏，交涉的結果，終於訂立了契約，在今年｜卅八年的美國喧騷的音樂界，充溢着新的氣息，這新的氣息是由東方，是由日本帶過去的。在樂壇上的確是很有興味的。

原來前年住在日本的美國音樂家巴德庫林歸國了，帶去了許多的古賀氏的作品，路比滋芝氏聽到了這東方製作的優美歌聲，眞是又驚又喜，當時曾把〃酒啊是淚是溜息〃和〃月邊〃兩隻名曲譯成英文由歌舞家穆婀女士的喉嚨唱出，不期然的竟會給紐約樂壇捲起一大衝動。今年他們更預定秋天在紐約大劇場，開一個發表演奏會，曲子已經選定了廿隻，都是很有名的流行歌如同像〃越過了丘原〃和〃東京狂想曲〃都準備送到紐約去演奏，路氏會興高彩烈的說過〃三八年是日本音樂在美國最流行的一年！〃

創始在美國的JAGZ音樂經過日本一番研究，又把日本的流行歌轉送回美國，眞是怪有意思的呢！

非常時下的日本畫家

日本文部省最近計畫糾合全國的畫壇，發起繪畫獻納運動，來安慰爲東亞和平而從事聖戰受傷的軍人，本月十九日的午後在文相官邸，先召集了在東京的畫壇的代表，開了一次懇談會，當時出席的有日本畫、洋畫代表卅七個人，經過一番懇談後舉出了實行委員，由美術的各方面着手去蒐集作品，無論是贈送，或借給都可以，陸海軍方面對於這種辦法都很喜歡，決定永久的保存，在非常時下，日本畫家的反映，也着實値得欽佩呢。（純）

滿洲文學史

秋螢　卅九

其筆力足以摧挫古今。』阮葵生茶餘客話亦云『近日稱者詩推沈宗伯夢司空兩家沈以老諸生白首通籍年幾七十不數載致身卿貳年登期頤。夢以章杜之胄，具班馬之才官翰林，二十三國子師，二十四躋八座，三十一而卒，其福命何相殊也。今兩家詩俱在一以人勝，一以天勝，人勝者可學，而至天勝者不可學而能也』。其江城雜詩云

一笑看天地，高樓眼獨青，家家仍泛濫，風雨皆滄溟，稱意憐胡蝶，銜愁聽鶺鴒，親知雜生死，蹤跡況飄零。

還僻兼多病，江干好閉門，雨沈珠網黑，雲重海天昏。坐失芳春色，頻驚獨客魂，寒暄眞不定，三月做衰溫。

前月好天氣，閒園欵病夫，孤亭一以眺，春色滿平蕪。

草綠空江暖，電開斷岫孤，雨風太無賴，悵望海東隅。

修竹勞相伴，空堂報雨來，開窗閒對石，曳屐滑惛苔，作宦嗟成客，吟詩惜費才。異鄉兼異節，孤士迴興哀。

博明字希哲，一字晰齋，滿洲人，乾隆壬申進士，改庶吉士，散館授編修，累官雲南迤西道，降兵部員外郎，有晰齋詩輯遺八旗文經作者考載，『博明博爾濟吉特氏，隸滿洲鑲藍旗，著有鳳城瑣錄一卷，西齋錄偶得三卷，西詩齋輯遺三卷，』

薩哈岱魯望，號楞亭，覺羅氏，棄赫新城人，有楞亭詩稿六冊，卷首沈德潛序云『予夠繫京師，時於北地，得交三詩人，一爲寒曉亭閣學，一爲英觀察夢堂，一爲楞亭，曉亭詩以和平溫雅勝，夢堂詩以清高超逸勝，而楞亭又以敦厚人倫者，自然流出云云』。

唐英字俊公，一字叔子號蝸寄老人，瀋陽人，隸漢軍正白旗，曾官至粵海關監督，有陶人心語五卷，續選十四卷，補遺一卷。是集英所自編，八旗通志載：一卷至四卷以古今體詩分類，又各分又各分五言七言。五卷爲雜文。續選一卷二卷爲詩。附雜文一篇，排纂殊無體例。三卷至十卷皆詩，題曰潯江著。又入覲草一卷，亦題卷十，亦頗重複，十一卷亦題潯江著，而別題子目曰望洋集十二卷，前半題潯江著，後半題粵東著，十三卷前半題粵東著，後半及十四卷又題曰潯陽著，大抵一官一集以編年爲次，而限於篇帙，遂割裂如斯。其詩則綽有清思，不失雅則，其曰陶人心語者，以久司官窰於江西，而吟咏則直抒胸臆，故立是名云』。其漫興一首云：

百年蹤蹟感浮萍，形役心勞半醉醒，世事難圓秋後月，交遊易散曉來星，牛神淡漫經霜菊，器重拘憐守口瓶。鷗鷺機忘堪難羨，溪陽冉冉下滄汀。

遼陽王爾烈字君武，號瑤峰，少承其家訓，性行純篤於孝友，（未完）

文藝與人生

知道人生，對於人生把握正當的認識，對於生活亦把握深奧的根基，那就很夠了一流作家的資格這種人不僅作爲一個文藝作家，而且作爲一個人生亦是已經築成了自已的人物。某一個作家的人生價値，在很多的場合。是同他的作品的價値正比例的和許多的作家和作家志願者們交際的時候，我知道了作爲一個人無甚可取的人物。作爲一個小說家，亦無甚可觀的事實了。當然我並不說不是道德上的人格者，就不會寫好的小說。可是一個人在爲一個人生沒有任何特徵，亦沒有任何有趣的地方，就不能寫成好的小說。心不定的男子，沒有分明覺悟的不三不四的人，勿論如何寫不成好的小說。

文藝以外的其他的學問或技術，達到相當的程度亦就和人格很有密接關係。文藝的創作，更是以一個人的全人格爲基礎的工作。一篇作品的最大的，最初的問題，便是該篇作品的作者的人格如何？一個人作爲人生沒有任何特徵，就不會寫好的小說的不管在道學的意義上是善良或不良，在個人的性格方面，沒有溫厚或銳敏性的人，是寫不成好的小說的一本書，是會表現一個人，一篇小說即是一個作者的本身。（菊池寬・淑譯）

水滸拾遺

（128）

張青山著

第十四回　燕小乙智探三絕計　黑旋風力磕八卦奪

從人也都扭項往屋裡觀看，視綫都在窗戶上此時三小乘機由房上輕輕縱下。窗外的時遷將兩的人頭掄圓了，猛一撒手咯叹一聲，把後窗戶砸壞，人頭進了屋，落在桌上，盤碗皆碎，酒菜齊飛，嚇的衆寇俱都站起，時遷一聲吼叫，如同鬼嚎，賊衆在這一怔的時間，屋中大亂：外面從人亂竄亂逃一個頭破血出，乃是被二小拏槍衡的，燕青一縱身竄至廳前，掄起蘆二爺往外就跑，兇僧大怒，把衆賊氣的哼哼喝道，好小子跑這兒搶來啦，看你等那裡逃脫，有人說別叫時遷跑了，兇僧連忙回頭看時，那冒壞的時遷，早已踪影皆無氣的兇僧哇呀呀的怪叫，羣賊各持軍退追至外面按說這工夫就應當上房全逃走了，無奈蘆二爺不會天盤的工夫，燕青把蘆二爺救出來鬆了綁繩，順手由兵双架上抽了一條鐵棍，遞與二爺說小俠叫道師叔趕緊上房吧快跑快跑，蘆二爺說你們上房吧，我是上不去呀，就這麽一磨煩，兇僧率衆賊就追出來了，喝聲齊上，羣賊把他們爺幾個就團困當中，燕青說我擋兇僧，你們往出闖吧，陸登雲大怒駡道小畜生，你擋我的住嗎，燕青並不答言，將手中寶刀双子衝外一陣亂掄，兇僧見是寶刀，不敢拏軍双磁，來回躲閃，口中說道你可得老掄，所看你掄乏了怎麼辦燕青說道右手乏了換左手掄，咱們沒完兇僧乾生氣沒有法子，正在緊迫之際，就聽編音振耳後面火光直冲霄漢，芦二爺一條棍擺風八打，二小兩條槍連抽帶札，燕青掄寶刀戳兇僧，累的渾身是汗，正在千鈞一髮之時，時遷爬在房上，就聽莊門一陣大亂，少時見房上有人喊道借光啊，朋友快來吧，那人問道謹呀道就在那裡哪，那裡呢，時遷答話我聽見說話我怎麽看不見人哪，時遷說你好大眼睛啊，我在這裡呢，來人低頭一看說，喝你怎麽長來着，個兒太小啦，時還說你包涵點吧，你管我的個大小呢，說着看來人身形高大像貌兇惡手持大刀，時遷一看就知是個毛包用手往房下一指說你看那不是芦二員外嗎，現在叫賊人給圍住了，來人說嗳呀怎麽這些個賊呀，我收拾那一個呢，時遷用手一指兇僧陸登雲對來人說道，你收拾那和尚怎麽樣，來人說好吧，時遷說那我就讓給你了，來人說我謝謝吧，說着飛身跳下房去直奔兇僧而來，他不認的燕青怔給起外號，叫道小白臉你閃開，那小子把這小子讓給老子了，燕青連忙閃開，心說看會說話人家是小子，他是老子眞叫充傻裝怔。那人手捧大刀對兇僧頂就劈，兇僧見來勢甚猛，用手中八卦奪往上一崩，就聽嘡啷一

伊斯拉文糖衣片

急性淋病
慢性淋病
淋病性膀胱炎
淋病性副睾丸炎
淋病性關節炎
婦人淋病
細菌性腸疾患之內服治療藥

【價格】

一〇片	四〇錢
三〇片	一圓
五〇片	一圓五〇錢
一〇〇片	二圓六〇錢
二二〇片	五圓
五〇〇片	一〇圓五〇錢

各大藥房均有經售

本片劑中之主成分、經過消化器官以後、其結果必取道腎臟、通過淋菌巢穴、自尿道口排泄體外、此其間直接對淋菌之有殺菌及抑制發育之作用、自可無待贅說、同時因其又能鼓勵體內細胞、」頗足以增進全生體之抗淋力量、是以淋病患者服本片劑以後、先則可去尿道漏膿及排尿疼痛等症狀、繼則尿歸清澄、淋絲消失、以至於顯微鏡下不能證明淋菌、此外如淋病性關節炎及淋病性副睾丸炎等、且莫不可由此而達治癒。」

本片劑內服期間、並無不良副作用之可虞、而儘可安心連用、是爲特長。

【服法】每次服一至二片、一日三次、飯後即服。

詳細仿單函索即寄

武田牌

株式會社　武田長兵衛商店

總行　日本大阪市東區道修町

支店　奉天市春日町十三番地

38(5)13

談綜合產物

玉蜀黍莖能夠做成煤

木屑爲製砂糖的原料

從前是靠天吃飯 現在講人定勝天

【靠天活命』是一句很消極的話，現代的人必須抱着人定勝天的精神，在歐洲大戰的時候，德國孤立一隅，糧食恐慌，製造原料缺乏，德國人如果靠天活命，沒有科學家絞盡腦汁，造出種種代替品來應用，德國早已滅亡了，所以現代的民族，除人民土地而外，還須有科學，方能競爭生存，因爲無論怎樣一個地大物博的國家，它的一切天然生產都有限止，惟有科學能把物質變化，造出無限量的天然的產物的代替品，以有易無，以盈濟虧，可以補益民生，也可以挽救危亡，

現代各國的科學家每天都在實驗室裏想和大自然鬥法，有許多物品，在從前必須依賴天然的供給，現在已漸漸以實驗室或工場爲出產地的綜合產物取而代之了，所謂綜合產物者是用化學方法從數種簡單物質構成一種複雜的新物質，

例如絲，從前專靠蠶來產生，不但遲慢，且成本極大，所以朱夫子遺下了一句半絲半縷恒念物力維艱的訓話，後來科學家發明用綜合法從植物纖維製成像蠶絲一樣的東西，達到出產迅速而價格低廉的目的，現在人造絲已大量產生，可供全世界人類的衣服，如果我們單靠蠶來供給恐怕就不能滿足現代的供求了，這種例子指不勝屈，我們現在要舉幾個有近的實例，

新近德國海得爾堡大學教授柏給斯博士發表了一種新發明，他從甘藍和玉蜀黍莖提出纖維素，從中取十一磅和水混合透徹，放在一只密不漏氣的密器內，以華氏六百四十度的熱連續着二十四小時，而後將熱撤去，任容器內蓄積着的氣體逃散，而等待液體凝固，結果，得到十一磅的煤你看這是多麼偉大的一個勝利，大自然必需二十四萬年才能造成的物質他在二十四小時內已經造成了！

在其他方面，化學家也已得到同等價值的結果，例如德國現在用軟炭製造大量的綜合汽油，英國也在從泥板岩製造發動機的燃料，此種綜合燃料的發明，便解決了一個嚴重的問題，就是如果一旦遇某種事故而國外的汽油供給斷絕，本國的自動車仍能用綜合燃料而照常行駛，據說現在英國每年所產綜合汽油已達數百萬加倫，

在不久的將來，不但從煤製成的油，從油製成的煤，從甘藍製成的煤，從煤製成的橡膠都可供日常的應用，就是從水製成的可燃氣，從煤製成的酒精，從煤製成的可食脂肪，甚至綜合的醃豬肉，都可以被吾人享受了，這些都是科學家在近代化學工業上所建的偉績，有些已經完全試驗成功，還有些也頗有實現的把握，

新近菲列賓有一位少年科學家發明一種棉花代替品，可用不值錢的香蕉莖製成，可以不經過紡織而直接編織成布，又據最近報告，用花生殼和糠製造檸檬水，也已經試驗成功了。

還有一個新消息，說德國有兩位化學家，對全世界發表了一種綜合產物，他們經過多年試驗的苦心和遭過多次的失敗，現在已試驗成功，用鋸木屑製成砂糖，並且還能用無用的物質造成其他食物，例如用海藻製成食品，據說營養值極大，

這種綜合產物當然不是現在纔開始的，但是因爲近年來世界不景氣和國際的尖刻化，各國的化學家確比以前格外注意到這種產物的研究，尤其是對於本國所缺乏的東西和戰時的必需品，

美國少年所製的小發動機

美國加省威尼斯地方有一位少年在他的家庭工場內造成一具鋁製的發動機僅十吋，高僅七吋，他製造這具小發動機的各部也先製模型，而後鑄造，耗時間有一年餘，纔具發動機預備裝在一隻三十九吋長，用無線電控制的機器船上云，

這是一位少年製造家和他所製的小發動機，這個發動機預備在用無線電控製的小船上應用，

燈泡救急

電燈泡受了振動，裏面的燈絲極容易斷了，就不會發光的了，

電燈泡斷了絲不一定就會是完全壞了，有時把牠處置一下，能夠使牠復原，仍舊可以再用，但看牠在什麼地方，如果牠的地方在中段，那是小毛病最不要緊，祇要輕輕把燈泡搖動，使斷處的燈絲前端觸到別條的燈絲，就可以旋在燈頭上再放光明，假使近在燈絲的兩個起點斷了，那是病人膏肓，只好棄掉了！急救返魂回來的電燈泡，燃起來倒比沒有斷的時候更亮些，但是要多費一點電，這樣最多幾個禮拜，又會無緣故的再斷，這一斷大概是沒有救藥的了，

生命與物質

考貝

一、生命的存在範圍

繁殖在我們地球上的生物多至不可勝數，我們竟不妨說地球的表面已經被生物塞滿了，地球以外，在我們太陽系中別的行星上，究竟是沒有生物，現在還不能斷定，但已經有許多人說過，鄰近我們地球的火星上，確有生物住着，大約太陽系中，有生物存在的總不止地球啊，那無數在空中放光的星，大概都是和我們太陽的物體所以在天空中，有許多許多附着此等太陽的行星，而這些行星裏面也定有像我們地球般有種種的生物繁殖着，這原不過是一個想像，然而也斷不是無理的空想，即使地球以外，々空中沒有生物生存着，然而這些生物，從宇宙全體比較起來，終不過是滄海一粟罷了況且宇宙的大部分，都被極端寒冷的空間占領着，生物到底不能在這等冷空間裏，維持他們的生活，這樣看來，生物生存在這廣漠無際的死空間的一小部分，正和浮在大海中央樹葉上面的兩三點螞蟻一樣

從空間上看起來，生物的生存範圍，固然是這般短促就是從時間上說，生物的存在於一個天體上，也是非常之暫，我們從天文學所得的教訓，曉得天體也有一定的壽命，初期盛期末期跟着時間逐漸變化狀態當初是一粒放光散熱在空中照耀的星球末了便成爲完全黑暗冰冷的死石塊，不論是中央的太陽或是附屬於太陽的行星，都是這樣，生物在極端的高熱或極端的寒冷之下，都不能生活，所以生物的能殼維持生命和繁殖，已經在天體一生的末期，即在天體的表面保有適當低溫的極短期間，現在我們的地球，恰好在短期間之內，回溯到極遠的過去，地球是一個在空中旋轉全無生命的熱火球，再推到極遠的將來地上也一定有一天要一切凍結沒有一蟲一草可以辨認，所以現在正是生物暫時發展歡樂的時候，這樣說來，生物的生命，祇像一點小小的火花，在無限廣大的空間和無限長久的時間裏，閃爍熄滅了！

二、地球上生物的起源

現在且不必說別的天體上的事，祇這地球上的生命，究竟從何而來，實在是一個非常困難的問題，關於這個問題，大約有兩種學說，其一以爲生物在地球的火球的時代，直到表面冷固至適當溫度時，纔從無生物質的一種的特殊結合而生成其一以爲生命並非創生在地球的本身上，是本來生在別個天體上的極微的種子，這種子離了，那個天體，散播於宇宙間，沒後落在地球的表面，纔從那裏發生出生物來

未來的事，不是我們所能豫言，祇就目前而言，在科學可以證明的範圍以內，卻萬不能從無生物造出生物來從前的人相信生物從無生物變化很多，如腐草化螢，塵埃化蚤之類，不一而足，但後來學問進步，這一類的謬想，已逐漸打破，人人都曉得生物必須從他的父母生產世界上斷沒有無親的生物無論肉眼所不能見的黴菌和原生動物，都不能逃出這個原則，

這就是生物學所謂『有親發生說』在地球既然如此在別的天體上，一定也是如此，因此這個問題，終於不能得徹底的解決，從目前我們的實驗和觀察，可以斷定生物絕對不能從無生物化生，然或者因爲我們的觀察，過於粗雜，現在我們現在的知識過於淺狹，也未可知，這樣說來，『偶然發生說』既以生物，係從地球表面無生物的特殊結合而發生的學說，也不能完全排斥哩。

三、生命之物質的基礎

照上面所說，生物究竟在地球表面獨立造成，還是從別的天體下降，現在尙難斷定，但是從地球上有一朝幾千萬年前—現出生物之後直到現在，不但連綿繼續而且隨時逐漸的進化發展，從簡單的下等生物，變爲複雜的高等生物，這是地質已經用確切的證據，明明白白的告訴我們了，那麼，在地球上這許多形形色色映在我們眼中的生物其體中生命的本體，究竟是什麼呢？

生物的身體，係從許多的細胞成立，正像磚石的屋宇從許多的小磚石堆成，（下等生物體祇用一個細胞造成一個生物體的，不在其內，至於這個細胞，又從專門學者稱爲〃原形質〃的物質構成所以一切生物，都從原形質而成，而且一切的生命，也不過這原形質所表示一種物理化學的特質，照這意義說來，原形質是英國著名博物學家赫胥黎所說，〃生命之物質的基礎〃

原形質，普通帶微灰色、是半透明的半流動體，像雞蛋白的樣子，從化學上說起來，是非常的複雜的，有機化合物的集合體，構成這個原形質的，便是炭養輕，淡（這四種最爲主要）、和燐、硫、綠、弗、砂、鈉、鉀、鋰、鈣、鎂、鐵、錳等，極普通的原子，奇怪不思議的原子却一個也沒有集合這般平常的原子、竟能成爲所謂〃原形質〃

〃生命的物質—自身有可爲自動的運動、營養、排泄成長增殖的能力的物質、一看好似非常奇妙，然而輕養兩種氣質、一旦化合、竟能變水、成爲與原來構成物質性質大異的新物質、可見原形質的構成也不是完全出人意外的奇怪事情了、

一切的物質都從分子極小的微粒成立、這種分子、又從更小的原子集合而成、（原子從電子成立、此處姑且不說）、這是人人所曉得的、但普通的化合物、構成那化合物之一分子的原子、種數並不過多、（如水之一分子祇從輕的二原子和養的一原子成立、）所以那化合物的性質也比較的單純、至於原形質的分子却、是集合幾百甚至幾千的原子而成、他的構造有怎樣複雜、就不難接察原形質既然集合有這種複雜的分子、構造的化合物而成、他的性質、自然應該非常複雜、那麼、他有像生命的不可思議的性質、自然也不難理解了、

總而言之、祇爲了上面所說(炭養輕淡燐硫)等十幾種極普通的原子、由一種特殊的結合法、造成所謂原形質的物質、便在那裏偶然發生了生命、此外特別的物質、現在的化學家却還沒有曉得哩、

四、膠質狀態與生命

原形質照上面的說法、是集合極多的原子、造成極複雜的分子、從古以來、雖然有許多的化學者、下了種種的甚麼努力、（未完）

青蓮色印色墨水和複寫紙的製法

一、青蓮色打印墨水

如果有了橡皮圖章，就要用打印匣打印匣要加入打印墨水，才能夠印得清楚，下面便是做青蓮色打印墨水的方法

（一）原料—青蓮粉一分，甘油四分、酒精三分、醋酸數十滴、蒸餾水十二分、

（二）製法—把甘油、酒精、醋酸、蒸餾水四種混合攪勻，再加入青蓮粉，調和便成，可藏於玻璃瓶中，

二、複寫紙

用複寫紙寫字，可以同時寫成兩份或三份同樣的文字，所以牠的用途很廣，現在把牠的製法也說明於下，

（1）黑色的原料—燈煤一錢，蓖麻油一錢，白蠟二分，汽油二錢，

（2）青色的原料—普魯士藍一錢，蓖麻油一錢，白蠟二分，汽油二錢，

（3）製法—先把燈煤（或普魯士藍）和蓖麻油放入乳鉢，慢慢磨細，混合調勻，放進鍋中加熱，再加入白蠟，使完全融和，然後去火，等到稍冷，再加汽油拌和，一方面把紙浸入，乾後便成，

（4）注意，做時蠟分過多，就要變硬，太少容易染汚手指如軟硬不適當時，可加入一些牛油，又顏料不易溶化時可滴入一些酒精

睡眠的謎（續）

（張得）

當我們熟睡時，筋肉就停止活動，此時因爲身體所產生的熱較少，故口中所呼出的二氧化炭氣也較少，

當我們入睡時，我們首先失去有意識的活動力，但此時仍聽到聲音，例如他人在室中談話，汽車在街道上走過，或火車在遠處放汽等，都可聽到，雖然比較上沒有醒時所聽到的那樣清晰，可是不久我們會完全失去意識，甚至連聲音都聽不得了，

最初幾小時的睡眠，通常稱做『好睡』的確，這『睡』眞『好』，因爲據精密的試驗我們在入睡約一小時後，就達到最熟睡的境地，

小孩比成人需較長時間的睡眠，如果小孩時常睡眠不足，身體斷不强健，有礙發育頗大，故爲人父母的，當教其子早睡，嬰孩差不多必須整天睡眠稍大些的孩子每天規定至少睡十二小時，青年男女需睡八小時，老年人睡五六小時已足，

當我們在熟睡中而失去感覺力時，我們的神經仍然漏傳消息與腦，不過腦對於所傳來的消息並不大注意，一輛汽車在石子路上轟轟而過通常並不足以驚醒一個正在熟睡的人，但聽神經仍然遞傳消息與腦，因爲此種聲音能稍許加速睡眠者的脈動，如果我們輕輕地觸着他的面孔，或者一隻蒼蠅飛息在他的鼻上，則腦對於所傳來的消息就略加注意，此時他雖不醒，然而他的手會舉起來搔癢，

有時聲音可以使睡眠者做夢，這是腦的某部分作局部活動的結果，

有些科學家相信人在睡眠時，他的腦略爲縮小，手和腳略爲增大，據說這是因爲人在睡眠時，腦中有若干量的血跑到四肢去的緣故，

對於人每天約在相同時刻發生渴睡的原因，科學家們沒有唯一正確的答案，前已提及，有的說是人在醒的時期內，身體裏面產生某種酸性物質，使神經和腦的感覺變爲遲鈍，因此發生渴睡，

有的說是人在睡眠時期內身體細胞裏所儲蓄着的氧氣在醒時消耗較快，同時新鮮氧氣的造成較慢，這樣血中因缺乏所需量的氧氣，即不能行使牠的任務，於是影響到腦而致渴睡又有些人說渴睡的成因，是由於神經細胞的略爲收縮，以致斷絕神經的通路，還有一種學說是人在醒時能產生一種毒素，積蓄在腦的細胞裏，因此使腦細胞停止活動，

以上諸學說，近年來已爲多數科學家所推翻，現在多數科學家對於睡眠的解釋是這樣的，睡和醒是血流發生變化的結果，當控制血管使血液以規定速度送經腦部的神經活動若干時間後而變爲疲乏之時，則此神經對於血管的刺激力也減小，於是血流變爲遲慢，結果造成渴睡等到若干時間的睡眠之後，控制血管的神經恢復活動，於是腦中血液的供給增加，而睡眠者醒轉，

過分疲倦和極長時期未得睡眠的人，在刺激性很大的環境中也常能入睡。（完）

科學奇聞

（一）能言之鐘 端士近出一種時計，既無指針，又無鐘面，欲知時間，須按其外部之螺鈕，即內部因留聲機器排列之關係，而鐘能自言曰幾點幾十分，毫厘不爽，眞不可思議奇聞也，

（二）稱香之秤 菲拉得而菲大學，近發明一種能稱香氣之天秤，其用法以紙片置入濃厚之香氣內，以吸收氣味然後裝入此精緻天秤以稱其重量，所用之碼，極其微細須藉放大鏡之助始能辨清，

碍痾好司

エキホス

消炎 退腫 止痛 巴布劑

碍痾好司敷貼以後、得改良局部之血液循環、減輕充血與疼痛、消退腫脹、並吸收其滲出液、故對於炎症性及疼痛性疾患、有濕布療法以上之效。又本劑敷藥一次、得保持相當長時間之效力、故其交換次數、亦不若濕布療法之繁。

主治 感冒、肺炎、氣管支炎、咽喉加答兒、肋(腹)膜炎、扁桃腺炎、神經痛、僂麻窒斯、腰痛、火傷、齒痛、百日咳、跌打損傷等。

對於結核性肋膜炎・腹膜炎・淋巴腺腫（瘰癧）等症、如能應用 拐阿可兒・碍痾好司、其效益佳。

包裝 碍痾好司 一〇〇瓦 二五〇瓦 五〇〇瓦 二〇〇〇瓦 拐阿可兒碍痾好司 一〇〇瓦 二五〇瓦 五〇〇瓦

總發售處 株式會社 武田長兵衛商店 株式會社 塩野義商店

製造處 二巴合名會社 日本大阪市東區道修町

各大藥房均有經售

詳細仿單 函索即寄

AM—2013

品質優 香味美 售價廉

三大特点

哈德門

還是他好

列國海軍之情勢

三

日本海軍大佐　小川貫璽述

殊以對夏威夷眞珠港、擴張整備之最力、爲造成可誇耀於世界難攻不落之防備、與太平洋作戰之前進根據地凡諸施設、無不完備、可收容美國全艦隊、且從而補給其諸種不足、又演習訓練等亦以研究演練太平洋作戰爲主、近數年來、每年在結加州『亞拉斯加』夏威夷所成三角形之廣大海面上、以巨額之經費、繼續行徹底的演習爲此外更利用本國西岸及北方之『亞拉斯加』、『亞留先』南方之夏威夷『密得威』及其他太平洋諸島、做爲航空根據地、着着整頓其設備、要之、此種太平洋作戰準備之實情、由軍事的見地觀之、美國海軍之意義所在、亦不之難推得矣、

航……空

至航空方面、美正以制空權下之艦隊決戰主義、世界第一主義着着加以整備、大體於一九三九年度以前、可完備千九百十機之數、其航空機能力及術力、確有較列國爲優者、其中長距離渡洋爆擊能力尤爲優秀、其勢力之大、甚堪注目、此次之芬遜案中、更有要求海軍航空兵力大擴張至三千機之舉焉此外欲附一言者、即美國陸軍於數年前、曾建設所謂參謀本部空軍、以多數長距離重爆擊機編制成立、謂其任務主爲協力海軍作戰、但其勢力及能力之充實整備確有可驚之處、殊以其渡洋能力之優秀尤爲卓著、其次就其他列强、簡單加以論列、

德國軍海

德國由凡爾賽條約之束縛

▲德國戰艦▼

排水量　一〇、〇〇〇噸

速力　二六、〇節

主砲　二八糎六門

竣工　一九三三年四月

比前之軍備、甚受制限、因於一九三五年三月、乃獨斷的廢棄之、其次於六月由英德海軍協定、承認其保有對英百分之三十五、即於其當時約有四十二萬噸之海軍兵力量、此數擬於一九四二年以前完成之、是以着着努力整備、現在建造中之所謂制限內艦船有五十數隻、約二十五萬噸、此外尙有多數艦艇、其中包含二萬六千噸及三萬五千噸之戰艦各二隻、航空母艦二隻、新興德國海軍、以高超之科學爲基、加以實戰之經驗對艦船兵器之改善進步、傾注全力之結果、其質的及技術的方面、均詣極優秀之地步、量的方面、較之英法雖少遜、但全艦艇悉爲新銳戰船與其雄厚空軍勢力相提攜隱然對北海及波羅的海面有加以威壓之現狀、

法國海軍

法國海軍之現有勢力、所謂制限內之艦艇、凡五十萬噸、更於在一九三四年末以前、保有八十萬噸、計畫之下、連、加努力、自前年左翼內閣成立以來、共社會政策中、殊以採用四十時間勞働制、與造艦技能二點上、對共建艦計畫之實現、突招甚大之障碍、至比之其他國海軍、該國海軍之建造年數相差原甚遠、因而更覺其現在工事之遲延、與德意等相較、其海軍膨脹力實有相當之遜色、然對於意國之建艦尙始終取對抗之形勢焉、現在建造中者、所謂制限內艦船三十數隻共有十二萬噸餘、共中包含三萬五千噸之戰艦二隻、二萬六千噸之戰艦一隻、

意國海軍

意國海軍、與其空軍威力相倚伏、爲期確保東地中海之交通線、向以維持與法國均勢之海軍力爲目標、自阿比西尼亞問題、發生與英國抗爭以來、關於地中海上之制海、當然改以英國爲目標日有直視地中海爲『羅馬人之海』之意氣、

又因西班牙之內亂、地中海中英意之對立益形激烈化昨年此兩國雖成立協定、但此種傾向仍未解消、目下形成微妙的關係焉、

現有勢力、所謂制限內艦船約達四十萬噸、其將來計畫、因並無公表、是以果有如何之企向、不能明、然爲確保地中海之制海權關係上（未完）

日德意防共青年握手　將開國際運會

德政府提案

【東京廿四日電】德國政府曾樹立以六月廿六日爲期、舉行日德意防共三國青年國際運動會、該計畫之計畫、請日本政府參加、係由德首都柏林居住之十六歲至十八歲之青年及日本東京居住同等年齡之聯合青年團員中等學校學生、並意大利由首都羅馬居住之同等年齡之機關槍前衛隊、戰鬪之法西斯蒂青年團員中選九十名之選手、使之出場、地址於防共三國之首都、於同日同時舉行陸上之十種競技、將其至第三名止之記錄、由電報交換、共九名記錄、按第一名十點、第二名八點、第三名七點以下每名各減一點、第九位則爲一點之次序、評定共分數、再依共總計、而決定其優勝者、互相授以外國之獎品、激起防共三國青年之志氣、樹世界運動史上所未有之計畫、

日文部省接到該提案後立與厚生省協議、於一兩日內、即可回答、現呈必當實現之氣概、且該計畫之提者、爲代表法國宣傳部赴日之外國局長修爾有澤氏云

世界電話機　以美國最多而佔首位

世界各國現有電話機器、總數共計三千五百餘萬架、美國備有一千七百四十餘萬架而占其首位、德英法日等各國次之、而管理電話之方法、美比意西等各國純爲商辦、日德英法等各國均爲官辦、茲將列國電話機器額數表列於左、

美國	一七四二三八七一
德國	三二六九九五二
英國	二五五一一一七
法國	一四四一二七二
加拿大	一二〇八八一五
日本	一一三一七四八
蘇聯	八六一一八一
瑞典	六四二九九四
意國	五四三八三五
澳大利	五三二三七七
瑞西	三九九五三二
丹麥	三九五五二七
荷蘭	三六六三二五
比利時	三三九五九二
西班牙	三四一三九〇
阿根廷	三二七一四九
奧地利	二七二一三九
波蘭	二三〇八五四
挪威	二〇三三九三
巴西	一九八九〇六
捷克	一九〇〇九八
中國	一七〇〇〇〇
匈牙利	一三一二一一
墨西哥	一一四二八六

北京・天津通信

曹前總統逝世後　政府將予國葬

▲▲王克敏委長拍電弔唁▲▲

▲▲吳佩孚夫人赴津致祭▲▲

【北京】前大總統曹錕氏、本月間因患病炎喘症醫治罔效、於前日在津寓逝世、茲悉此間臨時政府王克敏委員長以次各府委員、聞噩耗後分別致電津寓弔唁曹氏、京方友好、亦紛紛赴津襄理喪事、玆據曹氏家屬及友好以曹氏生前曾任中華民國元首今也病逝舉國哀痛、刻擬聯呈臨時政府對于曹氏飭終典禮、特予隆重、徵聞政府、將予國葬云、又曹氏逝世後京中親友聞此噩耗、均甚哀悼、孚威將軍吳佩孚、大爲悲痛、吳氏於昨晨八時、特派其夫人乘京津快車携帶輓聯祭品、由京赴津親爲弔祭並協助曹氏家屬辦理治喪事宜、聞吳氏本人、則擬俟曹宅開弔出殯時、或將由京赴津親爲執紼、前大總統袁世凱之長子袁克定、昨晨十時三十五分、由京赴津弔祭云

曹前總統逝世後、河北省長高凌霨氏曾有電致行政部報告、王委員長接閱、倍極悲悼、會復電高氏、令其代表致祭、一面電曹氏治喪處慰問其家屬云、

熬油失神　油商被燒傷

【北京】廣安門內大街、慶福齋夾道乙十四號、住戶王功照、年四十一歲、北京人素業油行、於前夜正在熬煉機器油時、一時疏神、油鍋爆炸、當時火光四射、王某情急、用土撲救、致將面部手部燒焦、移時外四區警察趕到、極力撲滅、幸未演成巨災、損失甚微、王某則送醫院診療後、帶區回話云、

增進國庫收入　設船捐徵收處

【天津】本市財政局、爲充裕財庫、特對沿海船隻、辦理徵收船捐、並設船捐徵收處、在曩昔時代、徵收辦法向依季節進行、每季徵收一次、今者已屆夏令、亟應辦理徵收、該徵收處業已呈准財局、即將進行、已於本月十四日起、開始徵收本季船捐、並已通知沿海各船戶須於最近遵照規定之繳納期內作速繳納、如有故意拖延、不依規章繳納者、決予嚴重懲罰不貸云云、

匪徒行刼　被捕送縣法辦

【天津】本市西鄉盆窰地方極爲偏僻、於昨竟有土匪多人、在此持械行刼、不料匪運不通、行刼未遂、竟被縣三分局之官警趕至、匪徒見機、即一鬨而散、當場只捕獲有刼匪嫌疑人一名、名石雲彤者年二十餘歲、住本市河北大街小紅橋六十八號、該分局略訊後、即轉送縣署訊辦云、

鐵道、工廠設施　禁止自由照像

【北京】華北派遣軍司令部告如左、昨日公告各地民衆、對於各處鐵道、橋樑、工廠、隧道等設施、禁止照像、玆誌公告如左、現今華北各處、鐵道、對於左記物件禁止照像、如一定需要照像者、須先得日軍司令部許可（一）鐵道橋樑（全景或共一部分機構）、（二）鐵路工廠（全景及工廠內各部分）（三）隧道（出入口附近）、（四）機關庫（機關庫全形、給水給炭設備）、（五）停車場構內、（全景全般配線及信號設備）、（六）給水廠附近風景及水槽、（七）防護設施（防護建築物各種技術工物建築物之防護施設）（八）裝甲列車、

誰家女屍？？？　項間有勒傷痕　警署正嚴查中

【北京】安定門外蕭家峪、門牌二十二號、何家菜園井內、昨日發現女屍一具、經園主何某報告警察轉請法院派員相驗、檢察官到場後、飭役將屍打撈出井、該屍年約二十餘歲、裝束不類鄉人項間有繩勒傷痕、經檢驗後證明係被勒致死後、棄屍井內、當時無人認屍、驗畢檢察官簽發執照、由警署先行備棺掩埋、並偵查案情眞相以便緝兇云、

冀棉產改進會　發放貸借棉種

【北京】北京冀省棉產改進會、對於冀省棉業、自施行其改良棉業五年計劃以來、迄今已兩載有餘、既被改良之棉田、其成效頗爲卓著、每年在穀雨與立夏之間、爲下種時期、頃因事變以後、鄉郊甫趨安謐、於鄉民貧困農村凋敝之際、該會爲救濟棉農及提倡改良棉業起見、特將美國脫字棉種籽二千五百担、分貸各農民、其貸借辦法、係以地畝之多寡論、計每一中國畝、貸借棉種七市斤、共範圍僅在京津兩棉區、經該會派員多日之散貸現已竣事、該會不惜餘力、於日前又派技術人員、分到各棉田視察下種事宜、俟見苗後、再行指導棉業、從事改良棉種之方法云、

物資豐富之徐州　盛產小麥與銅

日軍南北夾擊、徐州遂至陷落、但徐州附近產業中之農作物、與華北各地之高粱棉花、落花生、煙等相異之小麥、爲出產大宗附近農民之生活、均以小麥之騰落爲轉移、於徐州市內、有若干製麵工場、其原料大部仰給於當地、故對小麥收穫問題站於救濟人民立場上、正考慮適當之對策河北省東北地區及海州方面產出之鹽、已無向腹地運搬之路者、乃爲與腹地人民之生活一大脅威此頗値注目、亦即因徐州陷落波及之影響也、又隴海河方面、於徐州東北方八里之地點、有一銅山、此處從來曾經國民政府之手經營、然近將斷行接收云、

各種收音機店　東京無線　電（3）四之二〇、五三八九

印第安人種　美極力保護

【紐約電】在美印第安民族、在適者生存原則之下、日見衰亡凋落之亞美利加印第安民族、最近完全脫却其漸減傾向、反有非常顯著之增加、美國政府當局爲防遏印第安民族之滅亡、以前曾加之各種保護、極力阻止印第安人口之減少、或爲此種努力之成績歟自保健衛生及設備改善之後、印第安之人口、遂一轉而取急角度之上昇、即如自美國政府當局最近發表之統計觀之、白人侵入美洲大陸當時之印第安人口、爲八十四萬六千、此數至十九世末、已激減至二十六萬六千、而現在復又增加至三十三萬七千三百六十六名、其死亡率依然甚高、爲千人與十三、七人之比、但共出生數爲二十二、三人之高率示有美國各民族中最高之增殖率

清酒　福鶴　新京　石川精釀

MTCY　今日廣播

五月二十五日（星期三）

上午六、三〇國歌建國體操唱片七、〇〇初等日本語講座高宮盛逸七、二五格言先哲故事、唱片、七、五〇清晨音樂（大連）八、二〇氣象通報八、二五建國體操八、四〇學校講座（大連）一〇、四五經濟市況（大連・新京）一一、五〇舊劇—唱片—牢獄鴛鴦雍頭刺湯一一、五九時報下午〇、〇一舊劇、唱片、打麵缸（八段）一、〇五經濟市況、（哈爾濱）一、一〇經濟市況（大連、新京）一、二〇新聞一、三五清唱罵殿、六月雪四、四五經濟市況（哈爾濱）四、五〇經濟市況（大連）氣象通報、經濟市況五、〇〇新聞、唱片五、二〇英語新聞五、三〇兒童時間、講話、寫日記的方法王國琪五、五〇兒童新聞五、五五中等日本語講座岡田信壹六、二〇日本語兒童新聞（同第一放送）六、二五廣東音樂、唱片、娛樂昇平、夜深沉六、三〇奉天的時間（奉天）六、四五哈爾濱的時間（哈爾濱）七、〇〇政公報經濟市況、告知事項七、二〇俄國語時間（哈爾濱）七、三〇講演（大連）七、五〇演藝（哈爾濱）一、奉派大鼓、紅娘下書二、舊劇、金鎖計九、二九時報九、三一新聞經濟市況、氣象通報明日節目預告一〇、〇〇鐵片大鼓、一、獨占花魁二、玉堂春

梅毒之治療與豫防

一、歐斯新益散爲內服之六〇六劑、使用法極簡單、而與六〇六注射有同一之偉効

一、梅毒之可怕、世人皆知其不僅爲直接戕害本身生命之惡魔、對於後代子孫幷留下有莫大之災禍

一、使用本劑能豫防梅毒或使梅毒斷根重享人生之幸福

內服六〇六片　歐斯新益散

包裝　二〇片　金一圓　五〇片　金二圓三十錢　一〇〇片　金四圓

服法　大人每日三次　每次一片　飯前和開水吞服

製造總發售處　萬有製藥株式會社　日本東京市日本橋區本町

滿洲國總經理處　日本賣藥株式會社　大連市浪速町　奉天市加茂町　哈爾濱市八站南馬路

寶珠膏　明廣甯伯製治小兒脾虛胃弱停食乳瘡積無病常貼不生病　六角陰陽曆初一十五半價中國各地寄費三角滿洲各地寄費五角大連寄費一元救急書函索即寄北京廣甯伯街廿四號奚宅

遺精早洩　腎虧腦弱　敬送　健忘不孕　古宮秘方

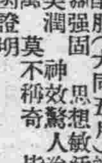

井增　▲治瘋靈藥　痛驗醫方圖骨　不取分文▼

照方配服（大同五月）能使精補强固思想敏活容顏美潤神效驚人愈千萬莫不稱奇皆治有諸恙明此方各界欲證索此剪報請向上海法租界白爾部路太和里五三號中國腎腦病院函索即寄

質料淨白的潔牙品

苦林牙粉　苦林牙膏

清爽的感覺　藥用的牙粉

總製造批發　大阪 [illegible]美堂商會

滿洲總經理（牙粉）　奉天[illegible]苦林公司

功成銀行業務廣告

啓者壕然今日之我國產業開發工商振興民生向上都市繁榮處處表現新興國家之氣象敝行適應時代之需要極力擴充業務發揮機能尤希各界甚互惠精神取緊密連絡必期實業發展金融圓活是以設置種種資源方法建築寬大倉庫收受存款辦理匯兌無不力求顧客安全便利謹錄業務要項如左敬望採用賜顧是幸

存款　定期存款　活期存款　零星存款　通知存款　存款票據

放款　定期放款　活期放款　倉庫押款　貨價押匯　票據貼現

匯兌　山東山西　河北上海　以及國內　各大都市　均可通匯

總行—吉林財神廟胡同　電話二一八九

分行—新京南大街　電話二一二六八三

分行—哈爾濱道外　電話二五一三

吉林專刊

閭傳綏

第三九六號 吉林支社 吉林市北大街一七二號 電話三二一八番

舉行特命檢閱
于大臣奉命已蒞吉
分日檢閱二軍部隊

中央特命檢閱使治安部大臣于芷山上將奉命檢閱二軍各部隊之消息、業已載於本報、茲者已於二十三日午前十時五十三分着列車蒞吉、當列車進站伊始、〃禮砲〃聲殷殷而起、蒙在吉軍官民並協和會員等之盛大歡迎、于大臣降車步出月臺入貴賓室、受歡迎者之謁見、稍息、經一等候車室出站、在驛前堵列之青年訓練所生、軍隊、憲兵、警察、國防婦女會、協和會員、市民之歡呼中、而登汽車、尤如長蛇之汽車群臨時遮斷交通、警察於途中嚴重警戒、十一時十分抵特備之行轅〃名古屋旅館〃茲將在吉日程訪錄於左、

二十三日 午前十時五十三分吉林着—名古屋館—午後赴第二軍管區司令部—舉行伺候式—對在吉尉官以上及有資格之人員舉行伺候式

二十四日 檢閱第二軍管區司令部、

二十五日 檢閱吉林地區警備司令部—吉林陸軍病院

二十六日 檢閱吉林第二教導隊之各部隊、

二十七日 檢閱吉林第二憲兵隊

二十八日 訪問日本陸軍衛戍病院慰問傷病兵、

二十九日 午前十時五十分發列車離吉轉赴間島、由五月二十九日以迄六月十三日之半月間、分別檢閱第二軍管區隷下吉林、間島兩地區所屬刻下駐屯外防之各部隊、以及國境監視隊、是後軍容當愈見整肅向上云

（攝影于特命檢閱使蒞吉降車後受二軍部隊僚屬之歡迎）

澈底禁絕鴉片
對流浪癮者將强制收容

吉林省立戒烟所、係救濟市內鴉片患者之一機關也、該所對於一切設備、極稱完善、故年來被該所救出苦海得登樂境之癮士、爲數甚夥、刻該所爲基諸鴉片斷禁之方策、故對於患者之收容、曾加以銳意之考慮、現已決定施行强制收容辦法、凡患有烟癖、素有不行、流浪不堪者、決將其收容到所、予以戒除、以便達成澈底斷禁之旨云、

海軍紀念日行事已決定
慶祝式典 講演★★★電影
全市塗成海軍一色

五月二十七日、係友邦奠定東亞安全之偉業、擊退暴俄殲滅其艦隊之紀念日也、當茲時處非常、爲發揚日滿一德一心不可分離之關係、由市公署、協和會、主辦之下、當日決舉行嚴肅盛大之慶祝儀式、其式場則在吉林神社境內、茲將詳細再錄於左、

A］式典 1、開會之辭 2、國旗及軍艦旗之揭揚 3、國歌合唱 4、對國旗及軍艦旗行最敬禮 5、式辭（菊地副市長）6、祝辭 7、大呼大日本帝國海軍萬歲、8閉會之辭、

B 行事 講演會及電影會 1、滿洲側……午後七時於維新街國民學校大禮堂、2、講演者……白吉林市長傳警察廳長、3、電影片……山內中尉之母、日本人側則在公會堂、由駐滿海軍御船參謀講演、演故軍國母之手紙等電影、屆時全市塗成海軍之一色云、

利用北山廟會機會
推廣社會教育
聘市內名流分日講演

吉林北山廟會委員會、爲利用時機宣傳王道精神及新政實績、俾一般民衆徹底了解與認識起見、爰於本月二十五日起亘五日間、就廟會遊人衆多之機會、聘請市內名流按日於北山玉皇閣內之吟秋閣、舉行講演會、實施日程如左

二十五日夏季衛生應注意的事項講演者費成章民衆應當怎樣去節約胡教育館長非常時局下國民應有的覺悟縣教育館長李冠一二十六日民族協和、根本精神講演者四民校長蔡惠翀治外法權撤廢後之滿洲國費成章談談滿洲國教化事業省署屬官吏曉凡二十七日—光輝燦爛躍進之滿洲—講演者胡教育館長—國民教育與民衆—三高校長張乃仁—廟會與市政—市行政科長楊子芬、二十八日—防空與民衆—講演者張仁市—國民之信念—同文校張教諭—新學制談—市視學解伯泉、二十九日—佛教與滿洲國—講演者廣濟寺如蓮住持—生活改善之我見—張仁市—一德一心的功效—費成章屆時歡迎遊山者、多數入座聽講

吉鐵獎勵種菜蔬

因近來青菜缺乏物價騰貴、吉鐵欲試將各種菜秧無費分給於沿線之社員家族、獎勵培植、以青菜之自種自食、節省生活之費用、更於吉林梅河口、設青菜儲藏庫、指導技術、使爲大量之生活儲爲冬季之水、則於青白不接之時、可無缺菜之變、且印製『種菜法』小冊子一萬部臚將茄子南衞葱白菜等廿四種之菜分、分給於全線、此項計畫、頗爲各方面所歡迎云、

爲壯觀水都之門戶
展寬驛前廣場

隨同大吉林市之發展、往來之旅客、倍見增多、現爲便利交通、並資壯觀水都之門戶起見、故特將吉林驛前之廣場、加以展寬、同時並闢設新馬路、刻正在施工中此外更擬於鐵道局體育場南端、以迄蓮花泡、建設新式馬路一條、目下已開始施行測量工作、再日本領事館門前馬路向南提濶處、又行擴展丈餘、約於本月內、即可竣工、至於向爲水都面目缺點之南大路西側窪坑、刻已正實行塡平工作中、以俟完竣後、即於該處建築樓、果爾則吉垣之市容尤覺壯麗云

荒川科長榮昇離吉

吉林省公署官房地方科長荒川秀次氏、蒞職迄今頗多建樹、此次竟奉命榮昇中央國務院總務廳參事官、刻已將任內事務交待清楚、於二十三日午後〇時八分發列車離吉履新、當時一般友好僚屬多至站歡送、頗稱盛況云

又訊新任省署地方科長之田中實稻氏、刻已接任視事並歷訪各機關致新任之禮云

民生廳新製校旗二十面
分發各校應用

吉林省公署民生廳教育科、茲以基諸新學制之實施、所屬各校、除遵照規定、另改名稱外、對於內部事務、亦皆加以改善刷新矣、惟關於舊有校旗、而當不能應用、於是該廳現正從新製做校旗二十面、頒發與管下各校、以便名實相符、而資應用、茲壯觀瞻云、

福昭創業紀 【292】

儒丐 著 廖經世 畫

第廿八回 戰鉅鹿象昇捐軀 遺明書太宗議欵

『征明兩翼軍。約三月盡。四月初。可還盛京。令每旗一章京。每牛彔一撥什庫。齎餉往迎大軍及俘獲人口。不論甲士廝卒。每人約携十人口糧。仍選識路之人。令其前導。從瀋城渾河一路往迎。』乙酉左翼軍回盛京。夏四月己亥。右翼軍及岳託瞻喪還。殯岳託於城外西南隅。岳託之福晉。聞岳託喪至。哭奠已畢。遂從死。蓋岳託無子。福晉極賢。時人哀之。是時太宗車駕已至沙嶺舊邊外。留守鄭親王濟爾哈朗。同凱旋王貝勒等。乃出城四十迎候。並遣都察承政阿什達爾漢。兵部承政伊遜。吏部參政覺羅薩璧翰等。先往沙嶺。跪迎車駕於道左。因奏曰。左右翼兩軍。先後凱旋。惟揚武大將軍岳託。暨輔國公瑪瞻。卒於軍中。餘皆仰託洪福平安無恙。太宗聞奏。下馬席地而哭。禮親王代善常在御前。岳託消息。已不能復隱。遂亦痛哭。竟仆於地。禮親王雖有多子。以岳託爲長。且極有才略。忽聞其喪。如何不痛。太宗哭良久。復上馬謂代善曰。此非可久駐之所也。姑且還家哭之。因命左右將禮親王扶上馬鞍。太宗哭且行。禮親王因年老心痛。復仆於馬下。太宗立馬待之。連那匹白馬也好象知道人意。俯首貼耳的不敢揚足奔馳了。此時左右復將禮王扶上馬去。不敢離開。左右扶掖而行。緩緩行至沙嶺堡。留守及凱旋諸王貝勒。已於道傍跪迎。太宗下馬入行幄。坐而痛哭。以茶酒澆奠岳託之靈畢。諸王貝勒等始進前行三跪九叩禮。睿親王多爾袞跪奏曰。臣等往征明國。仰荷皇上威福。毀其邊牆。破其城堡。所至之地。縱橫無敵。今已奏凱還朝。遂以次至御前。行抱見禮。見畢。啟駕至盛京。不入宮。御崇政殿。遣王以下諸大臣皆詣岳託喪次奠酒。日暮諸王大臣復命。乃回宮。輟朝三日。追封岳託爲克勤郡王。賜駝五。馬二。銀萬兩。並遣貝子以下及大臣等。往奠瑪瞻喪次。賜駝馬各一。銀二千兩。又賜禮親王以下。及諸大臣駝馬銀兩。其出征將士。分別賞賚有差。先是太宗親征松山。石廷柱馬光遠。所鑄砲彈不堅。及攻臺。又詭稱彈已用盡。後被查出。遂下刑部議罪。因知石廷柱馬光遠。並非不用心。乃由事務太煩。無人代爲負責所致。遂命大學士剛林、范文程、希福等。赦廷柱光遠罪。並分廷柱光遠所管漢軍二旗爲四旗。每旗設固山額真一員。梅勒章京二員。甲喇章京四員。牛彔十八員。正黃旗以馬光遠領之。馬光輝、張大猷、爲梅勒章京。戴都、崔應泰、楊名遠、張成德、爲甲喇章京。正白旗以石廷柱領之。達爾漢、金維城、爲梅勒章京。金玉和、佟國蔭、佟岱、爲甲喇章京。正紅旗以王世選領之。吳守進孟喬芳、爲梅勒章京。金礪、郎紹貞、王國光、臧國祚、爲甲喇章京。正藍旗以巴延領之。李國翰佟圖賴、爲梅勒章京。張良弼、劉仲錦、李明時、曹光、爲甲喇章京。初漢軍兩旗。主將之纛。皆爲元青色。旣分爲四旗。乃改馬光遠之纛。元青鑲黃。石廷柱之纛。元青鑲白。王世選之纛。元青鑲紅。巴延之纛。則爲純元青色。這一段也是考旗制者。不可缺的一件掌故。漢軍旗。由二旗而四旗。四旗而八旗。依國勢之進展。漢軍之數。時有增益

消遣解悶 家庭必備

貨品充足 歡迎惠購

唱機每只由十元起碼

唱片每張由八角起碼

（特點）

本行售出唱機一概保險發生障碍無料修理 保險之物發生破壞必須配換材料 共料金特別從廉

本行專門經售唱機經驗豐富采備精良比衆不同兼能代修各種唱機代理百代、蓓開、勝利、麗歌、國樂、實利、双龍、寶塔、高亭、榮利、各種唱片莫不應有俱備、歡迎參觀試聽采購竭誠以待

（外埠函購更所歡迎貨色代選信用擔保郵寄手續代辦完善）

新京市大馬路 愼昌鐘表眼鏡行啓

電話（長）二二一九〇番 振替 新京八一五番

天一鐘表眼鏡店

新京商埠大馬路電話（二）一七〇三番

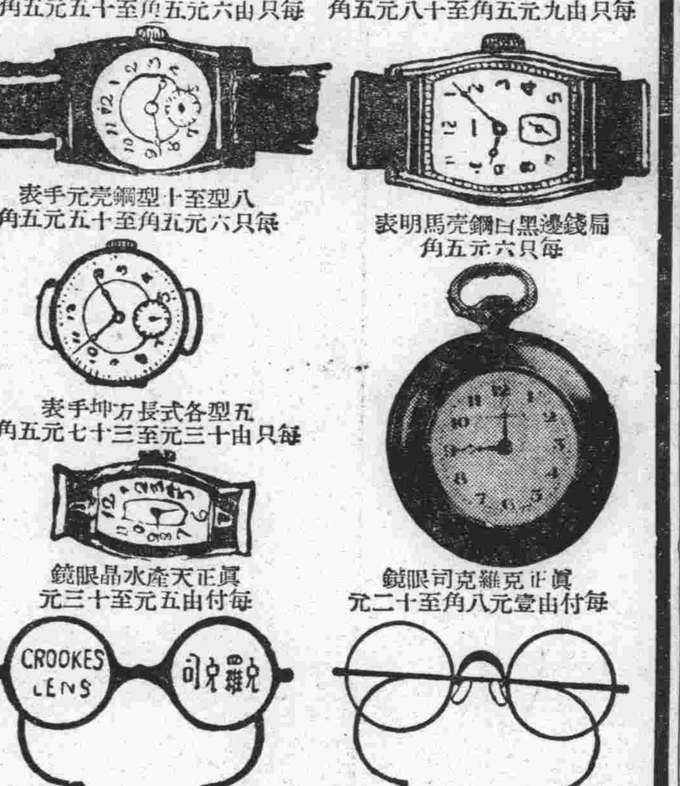

八型至十型方盤卡字手表 每只由九元五角至十八元五角

八型至十型長方元盤卡字手表 每只由六元五角至十五元五角

八型至十型鋼殼元手表 每只六元五角至十五元五角

扁錶黑邊白鋼殼馬明表 每只六元五角

五型至各式長方坤手表 每只由十三元至三十七元五角

眞正天產水晶眼鏡 每付由五元至三十三元

眞正克羅克司眼鏡 每付由壹元八角至二十二元

總之鐘表因機件之好壞而分優劣、而其價値眼鏡則內其光片眞假、粗精框架而訂其貴賤、本店有鐘表眼鏡一千數百種、貴賤齊備設有近代化的最完備工廠專門修理新舊珍貴鐘表眼鏡風琴唱機打字機

補真丸

適應症 1、腰膝無力 2、未老先衰 3、面色萎黃 4、精神頹廢 5、夢遺滑精 6、精冷無子 7、記憶減退 8、肌肉消瘦

每袋六包國幣六角 每打國幣六元

注意 外埠購者不加郵費以半打爲起碼

奉天市大南關大街路東 春雨堂藥行

現流行家庭樂趣品……

家庭電影機特別優待大賤賣

奉送試映用影片一捲五十尺 用法簡單 兒童皆能映演

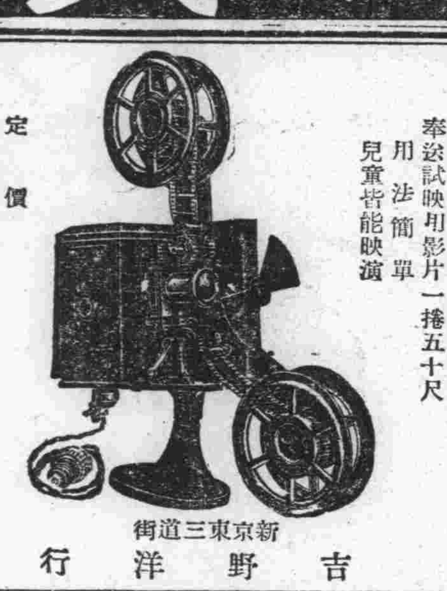

定價 二元四角 三元四角 四元八角 六元五角 拾元 二十五圓五角

函購送料四角五分（凡用郵票代貨金者須照價加一）價目函索即寄（但須付來郵票二分）

新京東三道街 吉野洋行

新京市東五馬路 電話【二】一一五四

今天放演

胡萍 金燄 張織雲 王次龍 章志直 主演

五月 廿三日 廿四日 廿五日（三天）

桃花扇

新華影片公司出品 全部對白有聲巨片

每一個畫面含着深厚的情緒 每一句對白含着幽默的興味

加演 伊斯蘭幻術團……每日更換……與衆不同……

同時加演 騎俠

下期放映 浪淘沙

新民戲院 五月廿五日

蓋蘭舫 劉瑞軒 南天門

蓋世英 蓋世傑 鄭伯克段

蘇少舫 張春山 趙五娘

蓋玉亭 孫玉樓 五本六本 鐵公鷄

晚演

蘇蘭舫 俞華庭 大登殿 壩王庄

楊孝忠 劉瑞軒 蓋世像 蘇少舫 黃楚寶 蓋玉亭 張春山 孫玉樓 全部潯陽樓

大同報社廣告部 電話二—二〇九六

西五馬路永春路電話【二】三四七六番

今日演 全部對白有聲歌唱明星巨片

海棠紅

△舞台上的白玉霜令人歡笑…… △銀幕上的白玉霜令人飲泣……

白玉霜 沈駿 舒繡文 王獻齋 譚志遠 王吉亭 尤光照 主演

（日內公映） 美梅萬元傑作 高百金大作 女傑泰山 全部有聲野獸巨片

今日開演 電話【二】二六八四

上海電通公司無上出品 全部對白有聲愛情巨片

桃李劫

飯可以少吃一頓 此片却不可不看

新的人才 新的技術 新的作風

陳波兒 袁牧之 唐槐秋 主演

爲電影界造成新典型

票價一角五

下期演 中國教育部特選第一部教育片 小天使 葛佐治 王人美 主演

新京東三馬路電話（二）三〇〇五番

今日放映 開心影業公司出品 全部奇情偵探巨片

三啞奇聞

主演 汪優游

日期 五月二十三日 二十四日 二十五日（演三天）

票價一角

同時加演 莽漢

下期演 濟公活佛

膠合板大廉價

存貨豐富 地板片 家具用乾燥各種板片 膠合板 菲律賓木材 水曲柳及其他各種木材 免收送費

精選材料 優良廉價

吉川商會

木材部 新京老松町七番地 電話三—五六九四番

家具部 新京水樂町二丁目 電話三—五六九五番

大連出張所 大連市能登町七〇 電話二—四七三五番

哈爾濱出張所 道裡斜紋之蹬街 電話四四〇七二四

本店 東京深川區富岡町二番

不痛不麻 奏效如神

大學眼藥

（每瓶無費添加＝大學洗眼藥）

一滴發揮驚人三大作用！

第一、掃盡從來所有的目疾
第二、啓發貴妃絕世的美眸
第三、賦與項羽炯々的神光

所以敢云

大學眼藥以前絕無眼藥
大學眼藥以後別無眼藥

偉哉！
一滴的靈效！

人間天上爭享此大學眼藥的靈效、如有未受此惠者、即時即刻速購一瓶、保君明日以後忽覺精爽神怡、而發現較前判若兩人的健全神光、

◉崙治沙眼◉角膜白斑◉炎眼◉眼花◉爛眼◉眼球通紅◉脂眼◉視力衰弱◉淚眼◉由光線發生之眼炎等一切眼症◉功效神速◉百用百驗其效如神

藥價廉極！
大學眼藥、既裝於靈便清潔的自動點眼器、另外又添加名謂大學洗眼藥的洗眼專門藥、祇用此賤價、便可購得

小盒＝二角
中盒＝三角
大盒＝五角
小兒用＝二角

別有帶人工玻璃瓶套盒者
小盒＝三角
大盒＝五角
特大盒＝一圓

寰球無比的完全自動點眼容器
無需能使用 不費失一滴

發行處 日本大阪 參天堂株式會社
各埠藥房洋貨舖等處均有代售

新發賣

現代的救世主出現

一經試用永久信賴

驚其價廉
喜其靈效

應病的靈藥
計有二十種

大學一角家庭藥

只有一角錢可獲靈藥一種！

●腸胃病宜用……（四種）
大學胃散
大學胃腸藥片
大學緩瀉劑
大學止痢藥片

●驅虫宜用……（一種）
大學驅虫藥片

●止痛宜用……（三種）
大學頭痛藥片
大學牙痛藥片
大學腹痛藥片

●感冒宜用……（二種）
大學感冒藥片
大學止咳藥片

●懷中常備藥……（一種）
大學清涼劑

●外用藥有……（五種）
大學皮膚膏
大學外傷膏
大學痔瘡膏
大學脚趾濕瘡藥水
大學孟棗樂藥膏

●婦科疾病宜用……（一種）
大學婦科藥

●小兒病宜用……（三種）
大學小兒奇應丸
大學小兒感冒散
大學小兒止咳糖漿

每種每個僅售一角

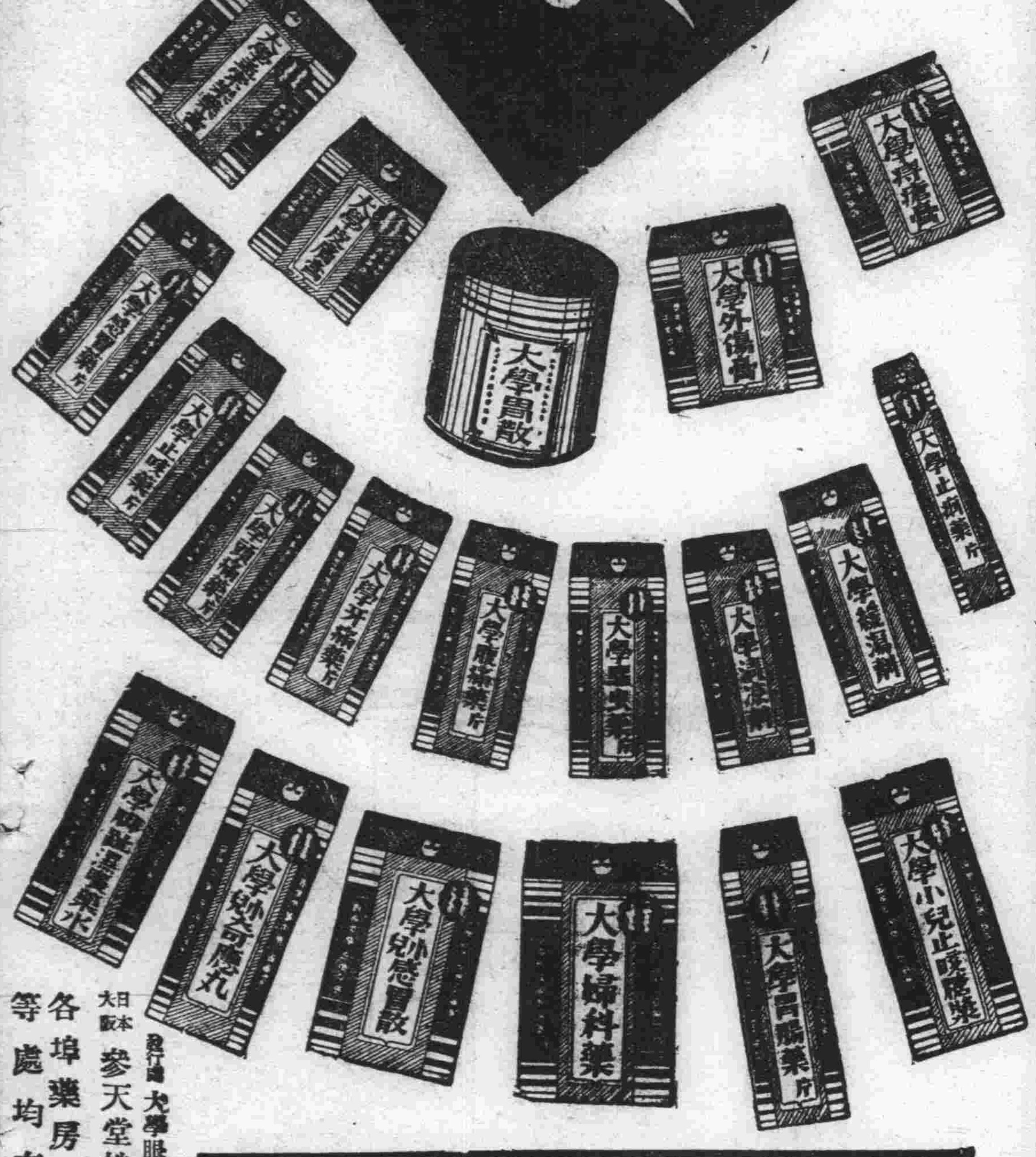

比市上便宜一半而功多數倍

發行處 大學眼藥本舖
日本大阪 參天堂株式會社
各埠藥房洋貨舖等處均有代售

510

大同報
第二版

發行人 衣寶田
編輯人 柳龍光
印刷人 韓紹衡
發行所 印刷所 新京東六馬路 大同報社
電話（編輯局二—四七二四 營業局二—二〇九六）
振替口座 新京 一七〇
報費 一份五分 一個月壹元三角 外埠壹元五角
廣告價（一行（五號字十二字）一次壹元）

日軍完全占領 附近一帶已掃蕩終了

【北京廿四日電】午前十二時、日本軍司令部發表、占據爲隴海路一大要衝蘭封、附近之華軍、數日來因受日軍之猛攻、與自敵側背襲擊、遂分向東北方及西方潰走、於廿四午前、日軍已完全占領該地附近一帶矣、

【石家莊廿四日電】蘭封攻略部隊、迄二十三日早朝、蘭封一帶之掃蕩完畢、將同地附近完全占領云、

【石家莊廿四日電】突入蘭封西門之日軍、在該城內掃蕩殘敵、於市內到處、將抵抗敵兵擊破、截至廿四日正午、已將該城內重要機關、着着收歸手中、城內已完全肅清云、

蔣直系軍受重創

【北京廿四日電】日軍共部隊順隴海路線及碭山通蘭封街道上、一路西進、又有某一部隊、與其互相呼應、攻至蘭封南方要點迷堈附近、突破敵之大防禦線、更轉攻敵之前方、勢如疾風迅雷、出以一大迂迴作戰、嗣即開至隴海線北方、廿二日晨又突然突入蘭封西北方約十二里之三義寨、當即占領該寨、二十三日、又由三義寨進約七里、開至李莊樓之線、擊破蘭封附近之蔣介石直系軍第八十七及第八十八及舊東北軍第百八師等、約七師之敵、二十四日晨、卒收蘭封一帶之敵陣於手中、將蘭封完全占領軍、遇如敵斯奇襲戰術、莫不驚愕失措、紛紛向東北方 西方開封方面潰逃而去、

該防守蘭封之第八十七及第八十八兩軍、乃蔣之直系軍中之最精銳者、蔣視之如虎狼之師、無論何時、不使其脫離身傍、非常倚重、然今回在蘭封、亦受相當之痛創、據此可知黨軍之所謂精銳矣、又蔣今以如斯秘藏軍派到第一線、其如何重視該方面之戰事、亦可知矣、而敵之共力、實已大感不足者更不必稍疑云、

爆擊開封

【濟南廿四日電】日中國航空部隊、於廿三日午前十一時十分、對恃堅陣而行抵抗之開封、實行空襲、對車站並車站所停之數列火車、行有效之爆擊云、

蘭封城上旭日旗飛揚

【蘭封廿四日電】攻擊敵以精銳八十八、四十六兩師據守之蘭封日本安田快速部隊廿四日午前八時十分卒由西門突入捷足登蘭封城日章旗飄揚於城牆上刻下正掃蕩殘敵中、一方自東方進擊中之那須部隊、午前八時於蘭封東方四啓羅地點與敵交戰云

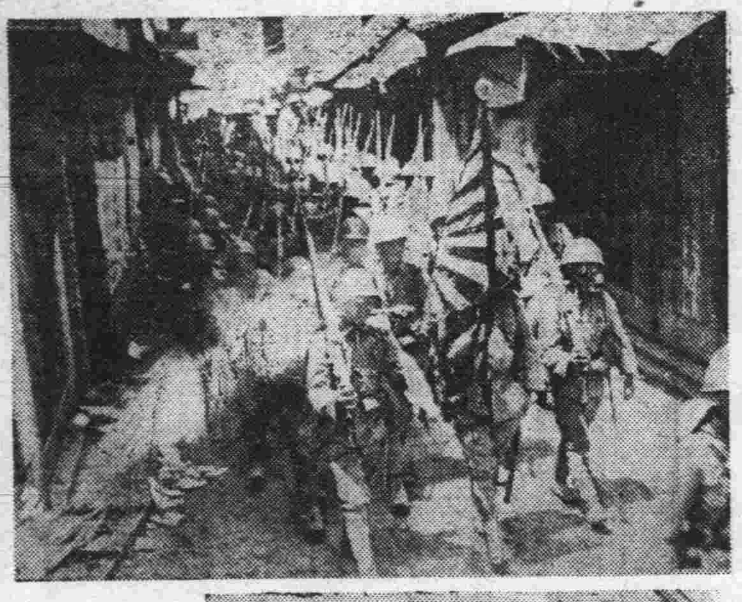

日軍堂堂入徐州 上、捧軍旗入徐州城之日軍部隊、下、在化爲廢墟之徐州城內一角高呼萬歲之日部隊勇士、

制隴海鐵路死命 日軍確保陳留口 開封鄭州敵軍動搖

【石家莊廿四日電】日軍〇〇部隊於廿四日早朝占領蘭封北方黃河要衝陳留口、渡河點完全確保

【石家莊廿四日電】二十四日爲日軍確保陳留口渡頭、爲黃河之突角地之要衝、此占據於海日軍、可以與黃河北岸即日軍之占領地域直接連絡、又此戰果、較完全占據蘭封、殊爲重大利於攻略開封鄭州、誠不可以道里計、此已制隴海線之死命云

【石家莊廿四日電】日軍〇〇部隊、於二十四日晨、完全占據蘭封西北黃河屈曲處要衝渡頭之陳留口、陳留口之占據、則日軍果敢之作戰乃得與黃河北岸（即日軍所占之地域）直接聯絡、於今後作戰、確有極大利益、是則占據陳留口、實與敗敵蠢動之開封鄭州等處以絕大之威脅云、

【石家莊廿四日電】因日軍既確保陳留口、不戰將蘭封收於手中、此戰果足以左右隴海線前面、故屯於開封鄭州無慮十數萬之敵、受側背之脅威、自二十四日朝來、早已立脚不住、動搖之色、極爲濃厚云、

徐州敗敵四分五裂 李宗仁先逃命

【北京廿四日電】據捕虜徐州附近之殘敵談、自徐州逃亡敗軍、四分五裂、極爲混亂、李宗仁操先知之明、提早自由行動、各部隊因連長以上之軍官均皆逃亡、遂呈解散狀態、僅由分隊長、命令部下士兵向漢口集結、蒂軍敗亡情形之慘、實出人意外云、（照片李宗仁）

前線兩雄握手 王克敏、訪寺內指揮官

臨時政府行政委員長王克敏氏於二十四日赴前線督勵日軍將兵士氣、在某地訪問寺內最高指揮官、呈徐州陷落祝辭

王氏於十時三十分乘飛行機到着〇〇、於同五十分訪寺內最高指揮官、披瀝新中國民衆之謝意、王克敏氏於會談二十分後、於十一時十分辭去轉赴〇〇（照片上寺內大將下王克敏）

轟炸鄭州、敵軍 在徐東鹵獲大量武器

【北京廿四日電】在徐州東南方掃蕩敵軍之日本部隊、廿二日於大許家站（徐州東方卅公里）鹵獲戰車十數輛並貨車百輛、日本〇〇部隊廿三日於牛王堌（碭山西方廿八公里）擊退屬於敵第八軍約七百名之敵兵、此役敵遺棄屍體四百五具、日軍鹵獲品、爲迫擊砲二、機關槍五、水冷式機關槍二、槍彈十萬發、手榴彈二千發、

又日昨廿三日、日本飛行隊、轟炸開封車站、將車輛十數輛、並路線炸破、又昨日午前十一時對開封城東南方兵營附近之敵密集部隊及車輛、加以爆擊、於午後四時對鄭州並蘭封西南側之敵軍、加以轟炸、各皆與以極大之損害云、

絕無射殺敵捕虜事 英方實屬誣人 大本營海軍部當局談

【東京廿四日電】日本大本營海軍部、廿四日正午、以當局談之形式有如左發表

最近香港發外國通信方面對於日軍攻厦門島事、竟報出不合事實之消息、或傳出不實而無根之風言風說、例如謂日本海軍、對於中國民衆、加以橫暴行爲、且射殺敵之浮虜於厦門市、或謂槍決投手榴彈之便衣隊時、內有百餘名、市民同被槍決云云等類、斯等不實虛傳、實屬非是、當日本海軍進攻厦門島之際、曾爲無辜民衆及第三國人設想、恐其誤遭損害、故事先勸告彼等、急速避難、且指定投降者之集合地、並予以避難退去之時間的餘裕、且恐攻擊時有一時的停止、或在敵逃走兵中有一般民衆混雜其中、故對離島之舟艇、不加以攻擊、講諸萬全之措置、及至攻下後對於克倫斯避難民、曾予以食糧、飲水加以援助、至對厦門島治安、更努力維持、所以結果、第三國人及一般民衆、損害極小、至於上開之虛傳、不但無其事實且無類似斯情之事件發生彼乃華方之常套捏造宣傳、判若觀紋現在對於該戰之被虜敵兵亦加以保護中、至於英國外交次官、五月十八日在下院所說之言辭、謂日本海軍陸戰隊、射殺敵捕虜屬實云者不但不實、且誣人已甚、故日本帝國海軍、引爲遺憾者云云、

絕無其事 情報部長談

【東京二十四日電】日本外務省關於本月十八日英國外交次官於下院之答辯問題、曾發表情報部長談

△情報部長談 五月十八日、英國外交次官巴特拉氏、曾於該國下院答某一議員之質問、謂日本海軍當占領厦門時、曾於厦門岸上、槍決華兵俘虜、有遺海牙條約、爲英國政府所最遺憾、且有所非難、而倫敦路透放送局、又屢屢放送該答辯之主旨、日本政府因鑑於此項答辯、有關於日本海軍名譽與威嚴、當即派關係官憲、調查實情、結果已査明並無此等事實、乃巴特拉氏關於日本海軍名譽之重大問題、不先慎重調査、竟憑誤報而答辯、甚爲遺憾、故日方當則向英國政府、要求速爲訂正之必要措置云

前路山下 擊退反攻敵軍

【濟南廿四日電】衝蘭封之背、於其西方卅公里前路山遮斷隴海線敵軍退路之日軍〇〇部隊、曾受第八十七師第十五師等敵軍之反擊、但立即將其擊退、予以莫大之損害而潰走、敵軍遺棄之屍體約五百餘日軍僅十四名云

防止德捷事態惡化 英提議派監視員

【倫敦廿三日電】英國政府、爲防止朱迭天事件之惡化計、傳謂擬考慮派遣英國人至該地方、加以監視、但倫敦政界、一部人士、謂英國政府、關於右事項、廿四日於柏林表示有接近德政府意向、德政府能容納此提案、則期待對捷克政府亦採取同樣之提案、再捷克市町村之最終選擧、雖豫定於六月六日擧行、但英國政府、倘按次擧行此事、於未來之五月廿九日須全部終了、而考慮對捷克政府、加以勸告云、

捷兵謀毀壞國境橋樑 兩次均未如願 德方對此極爲憤慨

【柏林廿三日電】於德、捷兩國關係緊張之際、傳有捷克士兵欲將德捷國境橋梁炸燬未果事件、引人注意、即自二十一日午前零時至同二時十分時、有捷國兵士名、於由德領至捷領之他雅嘎窪本橋上、埋置炸藥箱數個爲國境監視兵所發見、但捷國兵早已逃走、所有之炸藥箱已附掛點火帶、即將炸裂、但因德兵處置得宜、竟未能炸裂云、

【柏林廿三日電】繼自德領貝倫哈爾塔爾至捷克領之塔亞格瓦木橋爆破未遂事件之後、廿三日拂曉、復有捷克兵擬燒毀德捷國境橋梁之放火事件勃發、兩國國境地方之不穩空氣、益加緊迫、此事件、係捷克兵擬將林滋北方烏路利堡及厚亨福爾托附近之連結德、捷國境二木橋以乾草 及汽油 燒毀者、然當捷克兵正在放火之際、却被德國國境警備兵發見、因即逃入捷克領土內、故未發生任何事故、然德國側、對于捷克兵士繼行之不法行爲極度憤慨、德國通信社、於事件發表之同時、已將詳細說明本件經過聲明發表云、

法外相勸捷 和協措置

【巴黎廿三日電】德彭耐外相廿三日約請捷克歐司士奇博士、到外務省、詳細傳達左記之情事、並切望捷克政府作和協之措置大意謂、鑑於廿三日之第一次選擧、業已無事告終、故對捷克公使傳達法政府之善意、勸告、希將廿一日非常召集之豫備兵、立即解除、同時更說明德政府因對抗二十一日捷克方面之非常召集、決定動員同數之豫備兵、同時由德外相李賓托洛夫對英大使韓達松說明捷克政府所行之處置、係對德有挑撥之意、及共豫備兵動員之經緯、開歐司士奇公使、豫定廿四日就歸國之途、抵布拉圭後、對本國政府詳細報告彭耐外相之勸告云、

捷兵越境事件 對德正式陳謝

【巴拉圭廿三日電】捷克外相嘉佛達博士、二十三日午前、要求駐捷克德國公使愛眞羅爾博士來訪、說明二十一日、於德捷國境他牙加圭捷克軍越境事件、並表示正式之陳謝云、

德黨首態度 遽趨緩和

【巴黎廿三日電】朱迭天德意志黨捘韓蘭陰、曾一翻最初之強硬態度、於廿三日與郝札首相會見、且其報道、已早傳至巴黎、自廿一日以來、緊張中之法市民、即頗憂慮捷克問題之成行、但因接韓陰蘭與郝札會見之報、共危機已去、現均呈安堵之色、但據一部之消息、政府當局之朱迭天德意志黨問題解決案、因與韓蘭陰黨換所約求之八章不合、故其兩者之間、妥協之實現、似覺困難、現對其過去之樂觀論、實行警戒中、韓蘭陰黨換、將迄於選擧之非安協態度一擲反而應其會見、其情勢緩和上之配置、實非泛泛、故當此契機、不勝期待捷克政府與朱迭天黨間開始正式之交涉云云、

大谷拓相 卅日來滿

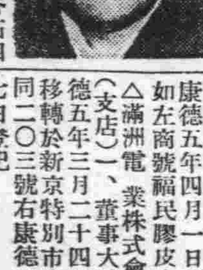

【東京廿四日電】大谷拓相爲視察滿洲移民情況起見、特決定於卅日由東京出發以二週間之預定視察各地、並於廿四日之閣議散會後、已與近衛首相會見、求得諒解云、（照片＝大谷拓相）

商業登記

△無限製材株式會社變更支店一、監查人水內英之助、本宿家全於康德五年一月二十八日重任

△裕華興織染工廠無限公司變更一、康德五年二月十五日商號變更如左商號裕華興織染工廠合名會社右康德五年二月二十一日登記

△滿洲電業股份有限公司變更（支店）一、康德五年二月二十四日董事啓彬共住所移轉於新京特別市西四道街新開路壹壹號右康德五年三月十六日登記

△福民膠皮兩合公司變更一康德五年四月一日商號變更如左商號福民膠皮合資會社

△滿洲電業株式會社變更（支店）一、董事大磯義勇康德五年三月二十四日共住所移轉於新京特別市東朝陽胡同二〇三號右康德五年四月七日登記

△滿洲中央銀行變更支店一董事西岡實太康德五年三月十八日辭任

△國際運輸株式會社變更（支店）一、康德四年十二月一日安東縣市場通二丁目四番地之支店變更如左支店安東市市場通二丁目四番地右康德五年三月二十八日登記

吉林區法院

官准立案 醫痔露 又名活血殺菌 醫之露
新藥出廠··其特效有八··希購者注意
每瓶定價貳圓||招訂外埠包銷人
1、本露爲婦女界之必要需品諸凡血病如經閉等症均有特效近來因病愈後生子者多起
2、急性傳染病者—服之、一日體溫逐漸復元、二日病勢大見功效
3、重病久病者服之毒菌逐漸減少精神血液日漸增多
4、臨病危篤時服之、可當强心劑用、而有活血之功、往往起死回生
5、服用本露免除手術危險、如內痔、子宮瘤、食道狹隘等重症
6、服用本露勝于淸血注射、已經多年之梅毒、淋菌未愈者、可以使毒菌消淨、完全斷根、永不再犯
7、兒童瘟疹、驚風痢疾等症、在他醫感于困難醫治者、服用本露尤有藥到病除之效
8、本露用途太廣、凡家庭當備一瓶、勝于他藥百種
新京永春路七十六號 成記製藥社啓

東聚興軍衣莊
協和服現代新型專門做家
諸附屬品 自運材料
精工研究 承做大宗
學生制服 學生制帽
學生需品 銅鼓洋號
本廠出品 雙獅牌襪
諸價特廉 恐未週知
特登廣告
新京三四馬路中間路西
電話二—二五四七番

國都飯店
啓者本店自開幕以來頗蒙各界諸君賞顧營業益見發達實深謝忱今爲酬謝主顧起見特聘到着名廚師另調口味請駕光臨方知不謬也本店之優點
樓房高大 新鮮空氣
包辦酒席 價格克己
大小宴會 寬敞無比
招待週到 交通便利
新京豐樂路
國都飯店 主人 謹啓
電話 事務室二—二五二七番 二階二—二九七七番

圓効散

「牙痛」及「頭痛」特別有効
「神經痛」亦有特效
各處藥店均有代售
患者購用方知言之不謬
本舖 東京大阪 森田製藥所
全國藥店均有代售

全國省長會議
重要提案 修正產業五年計畫

旣報我國政府爲期施政運用之圓滑，擬於下月中旬舉行省長會議，大要會期以三日或五日間議題尤以本年度對於產業五年計畫等修正重要案件之具體的運用，須行種種協議，故各方對於該議會，豫期必爲相當圓滿之會議，並豫定當時由全滿省長，向全滿放送各省施政現況，並將來之抱負，該會議其內容大致如左，
一、總理大臣訓示
二、報告各省地方事情
三、最近發令之文官令、總動員法、外交事情產業開發五個年計畫修正、康德六年度豫算之編製、移民問題、物價問題之指示事項、並其他懇談事項、

全滿列車運轉系統改正案大體決定
適應滿日華情勢
大陸鐵道連絡 一元化卽實現

關於本年十月斷行之全滿鐵道運轉大改正，豫於鐵道總局會詳加研究，此頃大體成案已得於近日內最終的決定後，六月初卽與朝鮮鐵道局開始折衝，此次之運轉改正、係由於確立大陸鐵道一元的經營方針見地及日滿中交通連絡之緊密化爲主眼，改正要旨、大體如左，卽旅客列車，
一、因華北方面之急速發展，日滿中間客數非常激增，將現行釜山新京間『急行光號』變更，使由奉天延長至北京，以行釜山北京間直通運轉，
一、現行釜山天津間臨時急行一〇〇七、一〇〇八兩列車、定期變更
一、『望號』至新京直通運轉、
一、大運哈爾濱間特急『亞細亞號』與各線主要列車間之接續，更一層緊密化同時爲圖中間驛旅客之便宜計，增發區間列車，又貨物車亦與旅客車同樣，行全面的列車之配置更換，同時在可能範圍內增發車輛對物資輸送期萬無遺憾云，

蒙疆聯委會贈送 忠靈塔基金萬元

蒙疆聯合委員會、當此承德忠靈塔竣工之際、因以爲蒙疆所以得確立如今日之和平者、乃皇軍將士之所賜、故前對訪問同委員會中之梅本忠靈塔祭典委員、表明日滿、蒙疆有力之親善提携、擬贈呈一萬元、以爲忠靈塔之基金、使忠靈塔委員、十分感激、然同祭典委員會、爲符蒙疆側之趣旨計、決收受云、

欽差曹武官赴承德參加 忠靈塔除幕式

皇帝陛下欽派參加承德忠靈塔除幕禮之曹侍從武官，豫定搭二十四日午後十一時廿五分到之列車來奉，並乘廿五日午前零時發列車赴承德

承德忠靈塔竣工 納骨典禮第一日

【承德電】祭祀於今次中國事變及滿洲事變熱河聖戰爲國捐軀千八百八十五名英靈之承德忠靈塔、前已竣工、其納骨典禮之第一日廿四日之祭祀狀況爲 是日於日東本願寺安置保管之五百八十二名英靈、於午後六時、經所屆關係者之護持、至日本小學校祭場、當卽安置於正面祭壇內、一方午後八時五分、由新京、奉天、哈爾濱移至之千三百三名之遺骨、於祭典委員長市川中佐以下各委員團體代表之奉迎裏、至第一月台、嗣乃分置於六輛汽車上、經所屆關係者之捧持、八時廿分至日本小學校祭場、當卽安置於祭壇內、祭壇兩側置有各方面贈送之花圈及供物等、正面右側、有遺由北海道、青森等地前來參列之遺族、覩景傷情、各具哀愁之面、左側有委員市川中佐以下各委員各依定席坐定、午後九時、於僧侶誦經、香煙縷縷上昇中、松橋防衛司令官、關東軍司令官代理、遺族軍部官民代表等依次燒香午後九時廿分、於日本小學校第一日之祭祀完畢、於初夏猶覺冷風襲人之夜中、燒香之市民、陸續不絕云、

【攝影】西公園樹蔭下之〃兒童群〃聚樂

晉北學生團 廿七日離滿

【奉天電】視察旅大已畢之大同晉北選拔之學生團、三十名、由晉北政府鈴木監察官率領、於廿四日乘午後四時廿四分到站之『鳩』號車經協和會市職員及共他關係者多人出迎、而抵奉天、參拜神社及忠靈塔後、卽入大西門街奉天地方警察學校、暫充宿舍、該員等豫定廿五、六兩日、參觀奉天省市及瀋陽縣各公署、警察廳、博物館、同善堂、及北陵等、廿七日午後二時五十分、自奉天起程、乘滿鐵通車、一路首途歸國云

奉聯和防護團 改正案已編成

隨同治廢並行政權移讓、關於奉天聯合防護團編成改正、前曾公布、基於防衛法並施行令、以市當局爲中心關係當局間、急於銳意改正準備、頃已漸得成案、廿六日午後一時卅分、在市公署會議室、開防衛會議、出席者、計有防衛司令部、特務機關、第一軍管區司令部等軍部各代表、省警務廳、聯合防護團、區、協和會市本部、國防婦人會聯合支部、在鄉軍人聯合分會各代表等百廿餘名、關於
一、防衛法與施行令要旨說明、
一、奉天都市防衛與聯合防護團編成改正、
一、基於防衛法與施行令防衛實施上之必要事項、及其他重要事項、愼重協議、對奉天都市防衛上、已臻完璧之域、至奉天聯合防護團編成改正要旨如左、
一、基於新行政區劃、在聯合本部編成大和、瀋陽、鐵西、皇姑、大東等隣接六區防護團
一、分大和防護團爲五分團、分瀋陽防護團爲四分團、分隣接區防護團爲三分團、鐵西、皇姑、大東各區防護團止位一軍位、
一、隨同此改正、新任命聯合防護團長以下各區防護團長與幹部、
關共編成改正之實施、約以一月爲準備期間、定六月廿五日前後、舉行救防護團解散式、兼新防護結成式云

奉天嚴肅舉行 嘉納氏追悼會

奉天之故嘉納治五郎氏追悼會、二十三日午後五時起假橋立町葬祭所內、於滿洲有段者會奉天支部、若溪會滿鐵運動會、奉天體育聯盟之關係代表者等參列之下、嚴肅執行矣、

（攝影）昨日啓幕之大屯娘娘廟會參拜者踴躍盛況

滿鐵新京支社舉辦 陸上大運動會

滿鐵新京支社例年之陸上大運動會在廿九日午前八時起於西公園運動場舉行、當日以時局之質素剛健爲目的而競技種目等、所有一般競技之其他土囊運搬競技、戰鬪競走、敵前上陸、手榴彈投射競爭、夜襲、二勇士、徐州攻略戰等、均以時局爲反映而加種種競技種目、此爲對槍後之在新京滿鐵社員之精神作興與運動相併行也、

徹底學校教授要目、衞生對策
民生部在各省 舉開講演會

民生部就今年度當初確立爲主見而關於學校體育教授要目與學校衞生改善策之內容期以徹底之施行故對各省之各關係職員舉行講習會各省之日程如下、
▲濱江省 五月二十二日至同二十六日
▲龍江省 五月卅日至六月三日
▲興安省 六月九日至同十一日
▲三江省 六月十五日至同十九日
▲牡丹江省 六月廿一日至六月廿四日
▲熱河省 七月一日至七月三日
▲錦州省 七月五日至同九日
▲興安東省 七月十五日至同十九日
▲興安北省 七月廿一日至同廿五日
▲吉林、黑河省 七月卅日至八月三日
▲安東省 八月下旬
▲間島省 期日未定

參議府定例會議

會於十六日之第二十二次國務院會議決定之左記事項此次於廿四日午前十時起至午後三時止復開談、當在定例參議府會議通過後、廿六日卽可公布之
一、新京特別市官制中改正之件、
滿洲里及海拉爾市政管理處官制中改正之件
二、於鐵道警護總隊之管轄區域內、關於警察法令之適用事件、
三、奉天農業大學官制
哈爾濱工業大學官制
新京醫科大學官制
四、師道高等學校官制
高等官官等俸給令中改正之件委任官官等俸給令中改正之件、
五、興安學院官制中改正之件、
六、工業實習所官制、
高等官官等俸給令中改正之件、委任官官等俸給令中改正之件、
七、基貿易統制法、關於小麥粉之輸入稅免除事件、
八、監獄官吏服制中改正之件、

長春靑訓生 實施行軍練習

協和會長春縣聯合區本部、附設之青年訓練所、第四期生、愈於七月間卒業、該所爲使協和之精神、貫徹於農村、使農民有徹底之認識、實施行軍練習、訪問鄉村學生一百名、自今日（二十五）出發、至六月八日返京、每日自午前六時起床、九時安寢、終日不畏勞苦、咸以步代車、以顯揚建國之精神、其路線如左、大屯、大嶺鎮、燒鍋店、小八家子、小合隆、訓練所卡倫、米沙子、朱家城、鮑家溝、萬寶山

滿洲映畫協會 定期開懇談會

滿洲映畫協會、本月廿六日、午後五時於大同大街本社、招請各關係者及日滿新聞記者開懇談會、磋商縱談關於滿人所需要之電影、期待編劇者導演者演員者及滿洲映畫、雜誌等各項、並於同四時放映新片七巧圖、招待關係各方面云、

防止夏期時疫
市署改定衞生十則

新京市政公署衞生科、對市內衞生事宜、積極整備、不遺餘力、現屆炎夏、雜疫叢生之際、爲喚醒市民對衞生之注意、特印製衞生習慣十訓不日卽可分散與各學校、及張貼於市民注目之處、望市民對十訓、多加注意、嚴勵遵守實行、茲誌十訓原文如左、
一、要痛改任意吐痰、隨地便溺用手指擤鼻涕之惡習
二、晨要早起、夜要早眠
三、咳嗽打噴嚏時、必要用小手巾遮掩口鼻、
四、不要和傳染病患者接近、
五、無論坐立行走姿勢必要端正、
六、飯前便後、必要洗手
七、指甲要常剪、頭臉要常洗、
八、每星期內、要沐浴一兩次、
九、每日必要刷牙、
十、貼身的襯衣要常洗、

柳條溝忠魂碑 昨舉行遷移祭

爲永久祭祀當滿洲事變於奉天柳條溝爲國捐軀之英靈而建立之忠魂碑、其後因〇〇隊之移轉、現在位於總局後方、參拜者殆告斷絕、故總局此次將該忠魂碑、遷移總局前空地、附近栽植美麗花壇、及松、杏等樹木、建設一大聖地、曾在進行建設中頃報竣、特訂自廿四日午後零時四十分、於該地邀〇〇部隊長以下日滿各機關代表者、舉行該忠靈塔之盛大遷御祭云、（圖卽遷座忠魂碑）

慘無人道
強姦十一齡幼女 暴徒已被逮捕

南關警察署管內石碑嶺門牌四號、住有吉林人李天有者、現年三十七歲、膝有一女、乳名紅丫頭、年十一歲、夫妻愛若掌上明珠、一家三口、依李某之苦力爲生、亦頗安適、丫頭雖生於家境貧寒之環境中、每日助理家務、而天眞活潑、令人可愛、容顏之秀麗、早爲附近居住之登徒子者、淫涎久矣、雖蓄指染之念、奈無機可乘、於月之廿三日午後四時許、丫頭手提竹籃、往郊外去挑菜、以備晚餐、當時被長安公司苦力白升田者、現年三十一歲、乃係登徒子羣中之人、見有機可乘、一時色胆包天、不顧法紀之不容、天理昭彰之報應、遂跟縱而去、待至郊外、白某舉目視之、四顧無人、以恐嚇手段、將丫頭領至西南方小溝內、以溝爲炕、欲行非禮、當時丫頭、雖百般掙扎、亦不濟於事、只有任其蹂躪而已、暴風雨後、丫頭受創過鉅、鮮血直流、疼痛難忍、勉强回家、報告父母、李某聞言勃然大怒、報告該管警署、經該署司法係關謝二警士、乘白某之不備、逮捕拘押、決行嚴重之處置、以警傚尤、於二十四日、受創之幼女、經西醫之診斷、判明爲處女膜破裂云、

鮎川總裁視察 東邊道鑛山

鮎川滿業總裁、爲視察東邊大栗子溝溝、及鐵廠子各鑛山、乘二十五日午前八時新京驛發之光號列車離京、滯留通化一日、再行返京云

滿映運到影片 配布影院公演

滿洲電影業、近月來以外片輸入較少、雖有滿協之努力創製、仍感分配不足、最近滿映協會、爲應付分配計聞已大宗運來名貴聲片、如三〇三大決案、古塔奇案、社會之花、飛來佛、紅運當頭等、不下十數部、聞此項影片業已到滿、不久卽可公映於各大影院云、

羅津、牡丹江 建設直營旅館

鐵道總局旅館課、鑑於經由北鮮向東部滿洲旅行者激增、決定於羅東牡丹江兩地建設總局直營之旅館、業已着手興工、羅津旅館、洋室十八、日本室十六、牡丹江旅館、洋室十六、日本室廿二、均爲施行近代式設備之堂堂建築、兩旅館、預定自本年十二月一日、開業云、

首都警廳總監定期 施行巡閱檢查

首都警察廳于總監、擬於六月三日至六月卅日、前往該管各警察署及各消防署、施以治外法權後初次巡閱檢查、所檢查爲各署管內狀況及各署辦公情形、全警察職員操演、茲誌其日程如下、
△六月三日、四日、長春大街消防署、
△六月七日、八日、九日、南關警察署、
△六月十日、十一日、祝町消防署、
△六月十三日、十四日、十五日、中央通警察署、
△六月十六日、十七日、十八日、寬城子警察署、
△六月廿一日、廿二日、廿三日、長通路警察署、
△六月廿四日、廿五日、廿七日、四道街警察署、
△六月廿八日、廿九日、三十日、大經路警察署、
又巡閱完畢後、對於委任官以上職員、予以講評、以資爾後精勵勤務、並對於成績優良者授與獎狀云、

今日集會

△參議府秘書局三十名午後六時於大和旅館
△飛島組二十名午後七時於大和旅館
△滿炭二十四名午後二時起至四時止於大和旅館
△海軍記念日給招牌展於三中井百貨店五階
△在鄉軍人第四分會午後四時半於滿鐵社員俱樂部
△拓政司七、八十名午前九時於軍人會館

冠蓋往來

△曹侍從武官二十四日午前八時四十分赴承德
△黃翔五（海倫縣營林署長）二十四日午後二時來京
△高鵬圖（綏化縣營林署長）同時到京以上下榻亞洲旅社、
△松岡滿鐵總裁二十四日午前十時赴奉天
△丁士源氏二十四日午前八時十分抵京
△平島滿鐵理事二十四日午後九時五十一分赴大連
△佐佐木滿鐵理事午前八時由大連抵京

天象

五月廿五日天氣預報 風弱 時晴
五月廿四日氣溫 最高 十九度四 最低 十度二

電料

伊關商店
新京日本橋通八十
電話三・二〇四〇・五七五一・六六六七

春！妳的衣裙是幽妙的山谷…妳的胸花是燦爛的園地…隨妳來的那艷陽天氣是幅美麗可愛的佈景！
仕女們！韶華不再！照像吧！
民新攝影社
莫錯過這桃李爭艷的好時光
地址 新京 大馬路大華表店樓上
電話【二】二九九四番

金融合作社登記
〇永吉金融合作社變更
一、已經繳納之總股數及總金額變更如左
已經繳納之總股數二千六百七十六股及總金額國幣九千八百二十五圓
右康德五年一月二十七日登記
至康德四年十二月三十一日
吉林區法院

中國銀行
資本 銀元四千萬元 資產超過十萬萬元

營業要目

存款	定期存款 往來存款 特種存款 中外貨幣存款 穩固存款 領用支票 憑摺利厚 均可收存 北時抵借 收付便利 手續迅速
滙款	種類分電滙票滙信滙 分支行遍設各埠均可通滙 世界各國均可通滙
押款	進口出口國外開信用證均可辦理
代收款項	本埠外埠國內國外概可承辦
兌換	中外貨幣日有行市價值克己
放款	抵押放款貼現放款
通信代理	通信辦事並代顧客辦理國外通信
賣買證券	顧客委託承辦買賣

滿洲分支行 瀋陽 黑龍江 通遼 公主嶺 哈爾濱 綏化 山城鎮 開原 新京 大連 錦州 吉林 安東 營口
（電報掛號六八九二）

ムッソリーニペン

墨索里尼筆頭 寫字容易上 銹難 質堅而價廉
有新裝說明小冊 如蒙函索卽寄
大阪 株式會社 澤井商店

三千萬民衆樂用的收音機

代表1938年型的逸品
優秀低廉的四球戴拏密克
Z－5
納閃能收音機
ナショナル受信機
松下無線株式會社

經濟

下江運哈小麥大豆

【哈爾濱】北滿下江一帶、每年出產之小麥大豆、多在春季開江後、用輪船運轉來哈、本年開江後、各地運輸到哈者、調查如下(單位瓩)

—小麥—

永盛東	七二、七七七
益增信	二〇二、一三〇
天豐東、	四七、一一二
三泰棧、	一二八、四六〇
天豐玉	一〇一、九二〇
大來裕	五二八、三一五
隆盛益	二〇九、六八四
實隆峻、	四九七、四一四
計	二、〇三〇、八一二

—大豆—

永盛東	四、五八〇、八三七
義增信	二、八八七、七四九
天豐東	四、八八七、七四九
三泰樓	五、三五九、六七一
天豐玉	二、六六八、〇〇六
大東裕	一、五一二、六一四
隆昇益	二、二七三、一二一
德聚樓	八八六、七八一
信泰樓	五八八、三六〇
德裕魁	四三、〇六〇
實隆峻	二八三、〇七六
恒泰福	九六五、四八三
同義昶	三三、一六〇
永和長	九〇、〇〇〇
恒泰成	八、〇一〇
計	二三、一〇〇、四三七

斷行對外貿易 首先執行強化輸出

國內 配給機構根本統制

滿洲國政府、爲遂行五年計畫、期於長期戰下積極行未曾有之生產、與所需資材之對處計、確保國內物資之得有高、並促進此運營需給之圓滑、而順應日本貿易統制之實情故此次決定斷行根本統制對外貿易、並國內配給之機構方針、目下正銳意研究以樹立具體等、首先執行強化輸出貿易之全面的統制、基於從來貿易統制法、備以玉蜀黍與蓖麻子爲輸出限制品、比次更追加三十種、目下於關係各當局間、舉行愼重協議其追加品目、豫想爲生活必需品、軍需關係物資、更包含農業開發並建設材料若干、主要品大約如左、計高粱、小麥、小麥粉、木材麻袋、麻類、猪毛羊毛、皮革、毛皮絲、屑棉、纖維、猛利普登鑛、銻鑛、鉛鑛、錫鑛、鋁鑛、銅鑛、及非鐵金屬製品、汽車內燃機關、外國產品等云、

修正全滿鐵道運費 近將正式決定

【奉天廿四日電】鐵道總局此前對於全滿鐵道客貨運費之大改正、一同加以研究審議中、近來遂得決定其大綱廿四日在局內各關係者集合之下、行最後的討論、待經於本月末舉行之滿鐵重役會議附議表決之後、即將於七月一日頃、正式發表云、

全滿倉庫費 將行改正

【奉天廿四日電】鐵道總局本諸鐵道運營一元化之見地、業自本年一月一日、廢止社線、國線、北鮮線各自制定之倉庫關係營業諸規定、另制定統一之倉庫營業規則、唯關於倉庫費、因各種事情尙未統一、故總局此次更爲期倉庫營業之合理化決定斷行全滿倉庫費改正統一、目下銳意進行研究中、其改正時爲

一、總混合保管制度之確立

一、考慮與時產物國營檢査法之調和等施行適合新情勢之改正、至遲豫定迄本年秋實現

路局郵局間 改訂郵運協會

【奉天廿四日電】於郵政權移讓之同時、關於鐵道總局滿洲國郵政總局間、郵便物運送協定之改訂、前曾由双方進行種種之折衝、近來其根本之意見、已見諸一致、最近再由双方磋問後即可實施矣、總居九里旅客課長、對於前記、曾有如左之談、總局與郵政總局間之郵便物運送協定、於郵政權之移讓後、儻暫將其大綱加以修正、因其中必須改正之點頗多、故此次由双方代表進行協議、結果其郵便物之辦理方法、設備關係及容積之擴充、或應付其實在之情形行各種改正等之根本意見、業已見諸一致、其改正之內容、因尙有二、三須磋商之點、故不得立時發表、今後復擬依其必要之情勢、再由双方進行磋商、以便隨時改正實施云云、

紙烟暴漲！ 對愛煙家以威脅之暴漲 公司方面亦不悉其眞因 其爲一部奸商之策動歟？

奉天自本年二月以來、紙烟等普通紙烟、仍告缺乏、故嗜煙家頗覺困難云、製造商神烟之啓東公司自一月以來商神煙售出數量如左、

一月八〇〇萬箱 四、〇〇〇萬枝、

四月一、〇九九 五、四九五萬枝、

其中僅奉天局部之售出數量如左、

一月	一二四萬箱	六二〇萬枝、
二月	三七七	一、八八五萬枝、
三月	三六七	一、八八五萬枝、
四月	三七四	一、八七〇萬枝、

爲應付較一月約增三倍之需要、並無吝賣之事實、但所謂市場中貨缺者 該會社方面、亦不明瞭其原因之所在、恐係由製造者至吸煙之經途中、由一部之奸商暗中操縱、投以重大之影響云云

哈埠商工公會決定 即徵收賦課金

【哈爾濱廿四日電】哈爾濱商工公會第二回參事總會在本月廿三日午後、一時起於同公會大會議場擧行之、對以前職員會席上商安之會員賦課金並徵收率案又行提出討議之結果正式決定、最近行第一期徵收、同公會會員數有六五五〇名、而賦課金總額有十九萬四千四百三十餘圓焉、

華北煤礦視察團出發

【東京電】以未開之大陸實業庫爲目標、先日來即行準備之華北煤礦視察團一行、於徐州占領公表之廿日午後三時已由東京出發、華北資源開發第一陣之陣容計、昭和煤會社社長古田愛三氏爲團長、坪內欠島煤礦、堀內明治鑛業、向野住友鑛業、吉川、麻生商店、金野沖、山炭礦各董事、外有三井、三菱鑛業及其他全煤業界等、調査部名望家二十二名、學界方面、則有曾以蒙疆視察團長造下功績之早大教授德永重康博士(東邦煤礦董事)亦加入爲一員、

正在擧行 朝鮮物產 滿洲綜和貨樣市 穗積殖產局長想感談

關於擧行朝鮮物產滿洲綜合貨樣市、穗積總督府殖產局長之談話、

此次 朝鮮總督府、爲促進對滿通商貿易、並可資滿鮮產業文化提携計、於奉天、新京、吉林、哈爾濱齊齊哈爾、佳木斯、牡丹江各地、有開辦朝鮮物產滿洲綜合貨樣市等之擧、所幸滿洲國政府、下至各地商工公會 以及日本大使館、同總領事館等各方面對此皆予以絕大之援助衷不勝欣快之至遙表滿腔之謝意、諸位深知

惟有 滿洲國與朝鮮間、在地理上原相接壤、國防上自不待言、即於產業經濟其他諸般社會情勢等方面亦有緊密不可分之關係、是以總督府之施政方針中特視滿鮮如一之語爲其重要之指導精神、

幸而 滿洲國政府、對此點亦有深切之認識、結果自數年以來、相互間成立國境橋梁協定、並講求匪禍及密輸之共同對策、設置鴨綠江共同技術委員會、以及水力發電協定、通關協定、密輸入取締共助郵便協定、擴充北鮮三港之施設、北鮮鐵道之委任經營、滿鮮拓殖會社之設置、共他諸多施設莫不一一見其實現、以至區隔滿鮮之鴨綠江今亦成爲連結滿鮮間文化及經濟之一紐帶矣、

年日 相互間之依存關係益形深厚引而伸之、亦可謂之爲滿日關係之銷鑰、又可觀其爲推進力、有如此重要之內容、爲滿日兩國之計、眞爲至可慶祝之事、如是、滿鮮如一關係之必然性更形明瞭、更就兩地間產業貿易之提携、相互依存之關係、細加觀察、鑑於滿日華經濟聯盟中、滿鮮位置之重要性、當開發朝鮮內重要產業之際、

勉爲 增强與滿洲國關聯之緊密性實所必要者、例如於現時局下、爲貢獻鐵鑛需要之充足、而開發茂山鐵山之時、使吾人立思及製鐵事業企劃上最爲緊要者、即爲煤礦供給之安全與否問題、

滿洲 國於其當時、曾對於濱江省密山縣所在地之滴道煤礦、確立豐富低廉而供給之規畫、其所促進製鐵事業之點、良非鮮尠、又關木材方面、除於滿洲國植樹節寄贈、鮮產種苗之外、且有大量軍用材之供給、凡此種種、皆可使善隣之誼日形敦厚、其他棉花緬羊等、兩地亦皆勵行試驗調査、將優良品種彼此交換、均收有相當成績、是爲其卓著者也(未完)

各地商況 五月二十四日

匯兌

滿洲中央銀行總行行市

滙上海(每百元)		100弗〇〇〇
滙天津	同	一〇〇弗〇〇〇
滙紐約	同	二八弗八分五
滙倫敦	國幣每一圓	一志二片
大連滙上海		…
大連滙爐臺		…

特產

▲新京▼ ●大豆 現貨(定期混合品)

	上午收盤	下午收盤
五月卯	六、二五	六、一〇
六月卯	六、三四	六、一六
七月卯	…	…

●高粱(同上)

	上午收盤	下午收盤
開行	[illegible]	
三月卯		…
四月卯		三六〇

●特產現貨 大豆 高粱 包米 …

▲大連▼ ●大豆(百斤價)

	上午收盤	下午收盤
帶皮	七〇九	七〇五
五月卯	七〇九	七〇〇
六月卯	七一五	七〇七
七月卯	七一九	七一四
八月卯	七二六	七二〇
九月卯	七三二	七二六

●豆餅(一塊價)

	上午收盤	下午收盤
現行	三、四〇	三、二〇
六月卯	三、四〇	
七月卯	三、七五	三、三八
八月卯	三、二〇	三、三〇
九月卯	…	…
十月卯	…	…

●豆油(一箱價)

	上午收盤	下午收盤
現行	一五、六五	一六二〇
六月卯	一六、一〇	一六四五
七月卯	一六、五〇	一六七〇
八月卯	一六、七〇	一七〇五
九月卯	…	…
十月卯	…	…

●高粱(百斤價)

	上午收盤	下午收盤
現貨	五二三	五二二
五月卯	五二一	五二四
六月卯	五二二	五二五
七月卯	五二五	五二六
八月卯	五三〇	五三〇
九月卯	五三三	五三〇

▲哈爾濱▼ ●大豆

	上午收盤	下午收盤
五月卯	五、六九	五、六一
六月卯	五、七六	五、七五
七月卯	五、八六	五、八五

●小麥 五月卯 六月卯 七月卯

●麵粉

三雞	五、五五
天官	五、〇五
三星	五、一五

日用品零賣物價

豆油	二角	羊肉	四角
麵粉	五元七	大米	五元三
香油	六角	白菜	五分
香蕉	一角六分	白梨	一角六分
鮮魚	九分	花生	一角
猪肉	四角	苹菓	一角六
牛肉	四角		

金銀

中銀收買產金價格(每公分)	三圓七角七
上海標金	一四一圓五〇
海關金單位	二圓二九五
新京足金每兩	一七〇圓
新京紋銀每兩	二圓

商品

▲大阪棉紗▼

	下午收盤
五月限	二一九、〇〇
六月限	二一二、六〇
七月限	二〇八、五〇
八月限	二〇八、五〇
九月限	二〇九、〇〇
十月限	二〇九、一〇
十一月限	二〇九、三〇

●大連 麻袋(上午)

現貨	
三月	四角一分五
四月	四角一分五
五月	三角八分五
六月	

君有皮膚症乎

皮膚症如濕疹疥癬乾濕瘋毒爛瘡爛腿面疹膿疱粉刺疹瘰手上龜坼皮膚擦傷口唇破裂等等患此或彼者不乏其人閣下亦其一乎若然只要借重如意膏即可速除其患

如意膏乃根據科學原理製成之著各療膚藥膏治療各種皮患既速且爽無論 割傷 灼傷 燙傷 跌傷或膿潰至何程度一經敷搽立覺膚涼痛止菌滅毒消

各藥房均有出售 或逕向上海江西路四五一號韋廉士醫生藥局

代理處 奉天 和記洋行購買

禿頭發髮 光處生毛 長髮生毛 富美納音

●田中醫學博士靈方 ●說明書免費奉贈

日本田中醫學博士所創製「富美納音」生毛發髮效果極靈、且防髮毛脫落、浮皮紛生等症、即頭髮、眉毛、鬚髯、脇毛、陰毛等過於稀薄或全缺之人、須搽用本藥、則雖弱小之毛根亦得長長而變爲濃、又患禿頭病髮毛脫落之時、搽用本

藥、即可殺滅病菌、防止、脫落且有發毛生髮效果顯著 ●禿頭病 ●未老先禿 ●薄毛 ●脫毛 ●痛禿 ●眉毛稀薄 ●髮邊不整 ●男女應有毛處若毛者趕速搽用本藥便知解之不謬

(各埠藥房皆有出售處) 富美納音藥價、五角、九角、一元六角三元、五元五角、郵費四十五角 倘遇貨罄請將藥價及郵費隨函滙至總發售處當即照數寄上

假冒充塞、惠購指名、富美納音(フミナイン)爲荷

總發售處 日本東京芝區田村町 電話芝之一八七四番 振替東京三一八三二 東京藥院

大阪赤十字病院前 電話天王寺三五一五 振替大阪五〇八一八六 東京藥院

良藥出世 腫脹雙消散

主治 水臌 氣臌 血蠱 肨腫 單腹脹

此藥定通氣血散風寒通裡利尿消肨腫行氣平肝寬胸利膈却脹無論老幼近日遠日均可服用

價目 每袋貳元 半打五元 壹打拾元

(外埠函購寄費二十分郵票欵由郵局滙下即妥)

此發處奉天大南關下頭路東 欣榮堂

鼻涕常流 鼻氣不透

最迅速而、正當的治療新法方

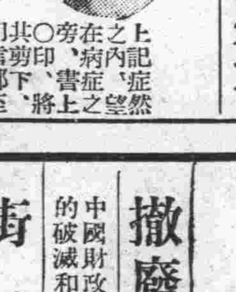

(大同)報告用紙 病狀	
鼻汁	多、少、濃淸鼻涕、青黃色、臭乾
鼻塞	不塞、時常塞住左右換班塞住、單獨一方時常塞住、雙方皆常塞住
	覺嗅知味、稍知味、一點不知味

上之在旁〇共用則下法之項一部親即
記內病、印剪信必之與注、同無切請
症、書症、下郵將養詳意與、費回一
然望之上將、至閣牛細事書全、答試

東京市芝區南佐久間町二ノ一二 確報堂藥品部

肺癆吐血急効藥

○專治青年△各期肺病 ○大口吐血△痰中帶血

此藥專治青年肺病結核、久嗽成勞咳嗽氣短大口吐血痰中代血鼻中出血五勞七傷肺癆肺痿氣管炎肋膜炎、以及老幼四季咳嗽痰喘春秋犯病夜不得臥屢服普通醫藥經年不能去根者速購此藥輕者一二料重者二三料准可痊愈永不再犯詳細說明在藥盒內 肺病療養法本代理奉送

代理店 新京五洲藥房・吉林五洲藥房・濱江道裏仁壽藥房・安東大生東・黑河大同藥房・海倫久遠長・錦洲同盛居德榮號・北鎭立發號・樺甸德慶通・遼陽華勝和・海城宏升樓和發福・克山和發興・鳳城東同德福・洮南永和堂・拜泉吉慶昇・西安永記號・鳳城東益增遠・西豐厚記絲房・昌圖愼記藥房・北票育太和・赤峯美利斯・吉林新興藥房・彰武三德堂・東豐世合興・朝陽鎭恒興厚・山城鎭慶豐厚・開原新磁號・新民德泰隆・營口豐利藥房・大連華西藥房・德記西棧・黑山同生大藥房・遼源德泰福・景星春發和・安達同仁堂・甜草崗德全信・江省新新藥房・法庫德生永・農安慶昇泰・納河厚德隆・扶餘魁盛宏・盤石隆盛和・拜泉吉慶昇・孫家台驛義和堂東興北・通遼善有順・呼蘭義和公主嶺三合德・北鎭立發號

承詢症候總行 奉天大西關月窗胡同 精業堂 趙羨忱 發明者

舒肝健胃丸

此藥專治男婦肝鬱氣滯消化不良飲食停滯時常打膈嘔吐酸水心腹脹痛兩脇攻痛及心口疼痛噎膈轉心食腹病塊癥痞病積氣逆上攻食積寒積齒積氣積及茶寒酒寒氣胖水膨便秘血熱壁悶脹飽心腹病等症服之平肝順氣開胃健脾開鬱化滯數積消聚平肝導滯散瘀除痰除寒退熱強健胃納潤腸通便消除煩悶順氣活血通暢百脈無論老幼服之凡係因氣因食所患肝胃各病症最佳藥品決不欺人小袋五角大袋一元

血毒淋病 魁毒丸

凡患梅毒淋病直接傳染間接傳染各種梅毒五淋白濁一切下疳小便赤腫袖口疳瘡魚口便毒橫痃血疳引天落後梅痘梅疹梅毒入骨紅梅白毒串身花柳結毒餘毒後犯咽喉啞短血質不淸以及紅白淋病風火淋毒淋尿道此癢痛小便永赤急性慢性淋病或腎虛寒淋及久淋轉變單雙翠丸炎症血類有血毒等症無論新久購服藥即魁淨毒質而濇血液鼻滅梅毒菌與淋毒菌之藥品也患者買而服之不覺秘而解除之

每袋定價國幣一圓半打五圓函購不索郵費

總發行 奉天鐘樓北 關東大藥房

一切皮膚病之外用常備藥 愛膚膏

奇癢難堪 夜裡不得安眠

往々引起丹毒或敗血症等危險病的皮膚病黴菌是在眞皮的深處棲息、性頗執拗、繁殖極速、吞食肌膚無惡不臻所以縱用祗有暫効的尋常藥劑、到底不能根絕 這有良藥『愛膚膏』勸君從速一試、必能脫離苦海

主治効能 頑癬、脚趾濕癢、陰囊癬、金錢癬、牛皮癬、疹癬、鵝掌風、濕疹、凍傷、火傷、創傷、擦傷、胝胼(く)、生鷄眼)、陰毛虱、毒蟲咬傷、靴傷、酒刺、粉刺、面皰、雀斑、汗疹、丹毒、潰瘍、陰部痒疹、陰部潰瘍、口瘡、耳瘡、頭瘡、稽鼻、子鼻瘡痔瘡等皮膚諸症。

皮膚良藥 愛膚膏的特效

▼**滲透深達力的卓越** 因具有卓越的滲達力、故對於窟在皮下的菌虫、有立刻殺滅的偉効。

▼**祛痒止痛使獲早痊** 因爲本品把特殊的殺菌收斂消毒保覆劑、適宜配合而成的膏藥、故既能祛痒止痛治癒、又能剝去病皮如祛薄紙、振刷新陳代謝作用將皮膚病的痛苦一掃無遺。

▼**愛膚膏沒有絲毫的刺戟性** 凡具有刺戟性的藥物有使患部糜爛增惡、且使皮膚抵抗力低減、而促病菌蔓延的危險、可是良藥愛膚膏、是個絕對無刺戟性的皮膚藥。

【藥價】試用盒金票十二錢 小盒金票三十錢 中盒金票五十錢 大盒金票一圓

總經理所 大連市山縣通一丁目 順和公司支店 振替大連三六七五番・電話七六〇八番

各埠大藥房均有代售

滿洲國 國家總動員之釋義 最新刊

售價拾分 郵費貳分

本書對於滿洲國公布施行的非常時局法令「滿洲國國家總動員法」之意義及其法文、均有詳明之解說、誠乃非常時局下官民必讀之一書、故敢向全國官民推存之。

國通既刊圖書

- 撤廢治外法權之眞意 …… 售價五分 郵費貳分
- 中國財政的破滅和滿洲國的經濟建設 …… 售價五分 郵費貳分
- 街村制度快覽 …… 售價五分 郵費貳分
- 滿洲建國的回顧 …… 售價五分 郵費貳分
- 親日乎親蘇乎 …… 售價五分 郵費貳分
- 我們的滿洲(兒童用彩色畫本) …… 售價一角 郵費貳分
- 訪日宣詔記念感言 氣同道合 …… 售價五分 郵費貳分
- 新式日語文法講座(第一、第二、第三、第四、每卷) …… 售價貳角 郵費貳分

發行處 滿洲國通信社 新京北安路 振替新京一九二四番

代理處 全滿各地書店

㊅大阪商船行輪

●開往門司神戶大阪 開正午二時
烏拉爾丸 五月廿二日
熱河丸 五月廿三日
扶桑丸 五月廿五日
黑龍丸 五月廿六日
烏蘇里丸 五月廿八日
吉林丸 五月三十日
鴨綠丸 六月一日
烏拉爾丸 六月二日
熱河丸 六月四日
扶桑丸 六月六日
●開往三角鹿兒島沖繩開上
貴州丸 四月三日
●往紐育 每月二回
●往臺灣 每月三回
●往天津 每月七回
●往橫濱 每月五回
●船票發售 滿鐵國鐵主要各站各埠日本國際觀光局
▲車船連絡往復票火車減二成輪船減一成送用日期限兩個月▲在大連購買神戶門司開往復票時回路運費減二成通用期間三個月
●專屬貨物代辦處國際運輸

大阪商船株式會社
大連支店（電話②二五一）
新京事務所（電話③三二六）
奉天事務所（電話③四八九）
哈爾濱事務所（電話③七〇一）

㊂阿波共同行輪

●開往仁川下午
早隆丸 五月廿五日
●開往芝罘
廿八共同丸 五月 日
●開往天津
早隆丸 五月廿五日
本會社代辦山東鐵路及朝日路辦理各運輸一切事務
大連市山縣通
阿波共同汽船會社
電話2・五〇〇一

㊂日本郵船行輪

●開往紐約
能登丸 五月 日
●開往世界一周
粟田丸 五月 日

㊂朝鮮郵船行輪

●開往仁川釜山
岩手丸 四月 日
前記輪出口時日因天候關係或有更變
朝鮮鐵路各站以及本行輪船經過各口可裝與滿鐵連絡之貨物有上記△記號者純係貨船不售客票並可發行前年運絡提單在賣海圖及航海路請近海郵船株式會社大連代理店△大連市山縣通一八一朝鮮郵船株式會社大連代理日本郵船會社大連出張所

㊂近海郵船行輪

●開往橫濱
新瀉丸 五月 日
●開往天津
新濱丸 五月 日
●開往長崎鹿兒島
錦江丸 五月 日
●開往基隆高雄
岩手丸 五月廿四日
專屬貨物代辦處船票代賣處丸二商會 電話2・三三九2・六四四
各地之日本國際觀光局 電話2・六七

㊅大連汽船行輪

●開往青島上海下午二時
青島丸 五月廿五日
奉天丸 五月廿八日
●開往天津
天津丸 五月廿五日
●開往基隆高雄（載客）
山東丸 五月廿八日
山西丸 五月卅一日
●開往安東（載客）
北康號 五月廿八日
大連市山縣通
大連汽船株式會社
電話③・七一一三
日本國際觀光局中國旅行社

兜安氏馳名藥膏

靈驗出手意外

毋使疥癬疹癩腫瘡面疱痔瘡蟲咬及其他皮膚病貽患閣下請即日購買兜安氏馳名葯膏一盒此膏乃最佳之品功效迅速有口皆碑

上海江西路四八九號兜安氏西藥公司啟

藥房均售

脫離苦海速登彼岸

請用新法斷癮能莫爾病

奉贈文献

本注射藥中不含有絲毫的麻醉性葯物純係由鈣複壚中提製而成之化學的集成品有根本改造體質和緩解消中毒尤以對癮者之最感痛苦的禁斷症狀加以抑制使其不長期發現而於神速的確中奏奇効且決副作用及成致慣性之處是爲本劑之特徵也

試用本劑一圓三管立減麻醉葯半量

總經理處 大連市吉野町一〇五 大正堂商店

總發行所 大阪市西成區田端通二丁目 藤定洋行醫藥研究所

喘治痢疾腹痛胃腸病靈藥

健胃固腸丸

胃腸衛生必備

夫胃腸爲人身營養最要之機關首宜注重其衛生以保强健否則腸胃衰弱百病叢生彼傳染病中如紅痢霍亂等症病勢劇烈極易奪人性命他如因水傷食傷而起之吐瀉腹痛消化不良諸病無論男女老幼人人日常所易患一言以蔽之曰胃腸不衛生耳故欲謀胃腸之衛生不可服不先健胃固腸丸此丸功能補胃整腸專治紅白痢疾痧疫胃痛腸炎消化不良吐瀉腹痛胃腸衰弱各症如能日常服用可保胃腸强健益壽延年也

全國有名大藥房均有出售

總發售處 谷回春堂大藥房 大阪市東區伏見町

價 藥 貳拾錢 貳拾參錢 五拾錢 壹圓 參圓 五圓 拾圓

贈 遺精白濁調經 早洩白帶種子 自療全書

本書共十餘萬言分裝兩厚册內容有男子遺精早洩自療法有求孕種子的良方秘術有白濁白帶根治及不能斷根的理由理論眞確名貴實驗原方由中央衛生署檢定上海市國醫公會證明倘感身罹疾患者欲索可剪報附滿郵票五分函上海法租界安納金路榮生里立即奉贈

蔣種玉堂啓

營業科目

NBK

經售各國著名藥廠 家庭良藥 醫療原料
注射新藥 血清苗漿 醫科器械 衛生材料
膠皮製品 化粧香料 各種藥皂 各種染料
應有盡有 批發零售 價格低廉 望祈賜顧

日本賣藥株式會社

大連支店 大連市浪速町一百四十七番地 電話長代表二・六一三九番
奉天出張所 奉天加茂町十六番地 電話三二一一番
哈爾濱出張所 哈爾濱八站南馬路五十七番地 電話二九二〇番

虎骨花蛇藥酒

本藥酒專治腰腿疼痛四肢麻木肝胃氣痛小腸疝痛口眼歪斜半身不遂及婦女經帶等症大瓶叁元小瓶壹元八角外城函購者郵費議免

頭痛藥

專治偏正頭痛各神經痛及暈眩更能消除腦片癮者體內之積毒每打叁元函購每次郵費壹角

退瘧散

本散專能解熱補血撲滅瘧病原蟲主治寒熱往來按時發作或每日一發或隔日隔三四日一發各種瘧疾每袋價國幣四角

虎骨熊油膏

專治腰肋四肢疼痛胃腹寒積痞塊胃寒宮冷經痛帶下等症每張壹元小張六角函購每次另加郵費壹角

滋陰補腎丸

本葯專能滋陰補腎房勞過度夢遺滑精身體痩損腦囊潮濕神經衰弱腰背疼痛每盒定價二元函購無論多寡加郵費二角

奉天西大南關大十字街 老福順堂 電話四・二八〇七

參天堂紅色健通丸

一服利導百害消散功出藥靈價宜大衆

各埠均有藥房代售

調經新藥

婀閥好萌

女性體內若無卵巢、則不成其女性、卵巢若無卵胞荷爾萌之內分泌、則女性之特有機能仍然無由發揮是故卵巢者、乃女性體內之根本臟器、卵胞荷爾萌者、乃支配女性健康・女性美與月經之關鍵也。

婀閥好萌即爲結晶性卵胞荷爾萌之製劑、能使女性發揮特有機能、調整月經、改良血色與血行、賦活已衰退之臟器、促進新陳代謝、增進卵巢機能、保持女性健康。

【主治範圍】

月經不順、無月經月經痛、神經衰弱憂鬱症、心悸亢進腰部及四肢陰寒失眠、頭痛、逆上耳鳴、乳汁分泌不足、不姙等。

（詳細仿單函索即寄）

本劑有片劑・粉劑及注射劑 各大藥房均有經售

株式會社 武田長兵衛商店
總行 日本大阪市東區道修町
支店 奉天市春日町十三番地

衰老之嗣解決此問題只有現代强壯補劑 勃而興藥片

是整內分泌 正常化之良藥

勃而興

有意想不到的 却病遺樣快 是活爾蒙的効力
有意想不到的 頹唐能還少 是活爾蒙的効力
有意想不到的 服後能立子 是活爾蒙的効力
有意想不到的 性交生快感 是活爾蒙的効力

（圖中寫意）

補腎聖藥 勃而興

功用 補腎壯陽 添精益髓 發育生殖 鞏固機能

主治 少年早婚 房勞過度 滑精早洩 陽萎不擧

凡由破身太早、手淫爲害、以致滑精遺精、精冷精淸、子嗣缺乏、交換乏味、性慾苦悶、生趣索然、腰酸背痛四肢乏力等症、可急服勃而興藥片立能恢復健康、添精益髓、誠爲補腎第一仙丹也、

●價目每瓶大洋一圓六角

美人嫁於何人……美病嫁於何人青年慾火中燒情不自禁愛美人得美病今凱輯氏空前未有之新發明白濁斷根靈藥 巧拿淋丸

◇能治急慢性淋症
◇能治便白便血
◇能治睪丸發炎
◇能治久醫無效之疚白濁症因內中有三大之聖藥

（一）即純檀香油精 SATNAT（二）沙斐兒 SALOL（三）梅天靈藍 METHYLONERLUE 此三種藥品均有利尿消毒、又合以殺菌滅高貴藥品製造成丸、百醫百效、萬試萬靈爲各國醫士、臨床用藥皆爲最新最妙良方也、

每瓶國幣二圓

以上二種良藥各省各埠中外藥店均有出售

總發行濱江省 泰華西藥商行